11.2.12 帝國圖書館

京城日報
二月九日（日）
夕刊
編輯兼發行人 兒島吉治
印刷人 小川三之介
京城府太平通一丁目
發行所 合資會社 京城日報社

荒井のお乳
電本局一〇〇四
電話龍山七三一

氷閉ぢ古都江華島へ本社が一番乘り

一月十六日以來、流氷に脅かされて孤立してゐた古都江華島へ、去る七日、本社では最初の渡船を出してお見舞した寫眞の左上は滿潮に乘つて岸に押し上げられ岩につかへて干潮に殘された巨大な氷塊、横腹には鹽津江と仁川港の泥底を思はせるどす黒い層をなしてゐる、その表面は四疊敷から八疊敷位で高さは一間から三間位のものまである、寫眞の下は城東里の渡場から江華島岸をのぞんだもの、素晴らしいスピードの退き潮に流される氷塊の大群、兩岸に物凄い海面を見せてぎつしり押し合つて流れ、無氣味な音を立てて進んでゐる、向岸の白線は乘り上げた氷の列で、右端の山は摩尼山（一一六米）の一部の頂上近くに名殘りの城壁がある、寫眞の右は舊正月で久々に島の故郷に歸るために漢山の土産物を抱へて渡場で足止めをくつてゐた人々が七日に本社の江華島救援號が死線突破して向岸に着いたのを見て矢も楯もたまらず、危險を冒して今度の船便に乘らうと決心して、跳纜を錨に纏め悲壯な顔をして城東里渡場の棧橋に立つてゐる

愚禿頭巾（32）

吉川英治作　山村耕花畫

法敵篇

風やまず（一）

不氣味なほど、比叡の一山、このところ靜かな沈默を守つてゐる。

どんな形をもつて、再度報復に出て來るかと思へたが、岡崎の草廬へも、あれなり何の行動も起して來ないのである。

――だが、それを以つて、叡山が、山門の僉議の決議を變更し、對念佛門の考へ方を好轉したかと見るのは早計で、事實は却つて、いつそう險惡な度を加へてゐたのだつた。

山にも、智者がゐる。

『岡崎の如きは、法敵の中樞ではない。敵の中樞は、吉水ではないか。吉水こそ、念佛門の本城なのだ。從つて、吉水さへ打つ仆してしまへば、後は、岡崎の善信だらうが、何だらうが、みな支離滅裂となつて、朝廷へ何の力も持たなくなるのは知れきつてゐる』

かう、智者は説いて――

『それを、一草廬の岡崎へなど、度々出向いて、爭ふなどとは、愚の骨頂だ。聞けば、善信夫婦は、あの後、草廬の法弟にみな暇を出し、自分たちの什器から衣まで焼いて、吾々の威嚇の手を心靜かに待つてゐるらしい様子とか――さういふ覺悟の者へ、物々しい返報は、却つて、こちらが大人げなく、世上のわらひ草となり念佛打倒の聲論を邪げることゝならう。ただ、吉水を仆せばよいのだ。吉水を仆せば、岡崎などは、そのついでに自滅する。もうくだらぬ暇つぶしはやめて、目標へ邁進する事こそ肝要である』

『吾策――』

この説は、山の衆を一擧に風靡した。そこで僧兵は、

『下山らうぞ！』

と、目を瞰し合つた。

下山らうとは彼等の仲間にだけつかはれる合言葉であつて、（やらうぞ）と云ふ示威運動の前觸にも通じる。

麓守にも、それを止めるほどな力はなかつた。

彼等は、すぐ、日吉、山王三社の神輿を出して磨き立てた。

一山三千の大列のまへに、三社の神輿をかついで京へ下りる時は、どんな者でも、その前を遮らせなかつた。山法師の強訴といへば、弓矢も道を避けたものである。

準備はできた。

嗷訴、捧げる彼の――『念佛停止奏請』の訴文も認めて、いよ／＼明日は、大衆が山を練り出さうと息まいてゐる日であつた。

『おいつ、中堂から布令だ』

と、呶鳴つて廻る者があつた。

『集まれ』

と、誰云ふとなく、山上の根本中堂へ人々は驅けて行く。

大講堂には、もう、人が蝟集してゐた。明日、揃いで下山するばかりに用意のできてゐる三社の神輿は飾られてあつた。

『吉水は、降伏して來たぞ』うはさを聞いて、縮みあがつたのだらう。かくの通り、法然以下、門弟百九十餘名、連名を以て、叡山へ謝罪文を送つてきた。今、それを讀みあげるから、靜かにして聞かれい』

一人の山法師は、大講堂の縁に立つて、吉水から法然上人以下百九十名の名をもつて送つて來たといふ謝文を、朗々と、高聲で讀み初めた。

『冨士』三月號
断然面白いと大評判
面白づくめ讀切り大傑作號

三杉大郎左衛門　微禄なれど天晴れ千兩の忠魂洗膽　小島政二郎
雲に叫ぶ月　浪曲界の名花雲月苦難の半生物語　竹田敏彦
白刃の悔悟　殺陣八流東國の一手、南蠻士の悲戀　桃川若燕
幽靈畫師　描いた妻に纏る妖怪、恐怖の物語　土師清二
恋愛川中島合戰　合戰奇談、奇想天外の戀愛戰線記　益田甫
七歳の花婿　武士道奇談、戀の花嫁犯罪物語　田邊南龍
黒衣の妖魔　人か鬼か、女裝の怪死體事件　楠瀬正澄
股旅女日記　旅鴉、男装の美女痛快無比の大殺陣　平山蘆江
愛の戰士　田園から都へ、愛の生活戰線！　明石鐵也
凧合戰　大空に渦ゆる美男美女決の哀史　邦枝完二
[illegible]首供養　大傑作捕物帳中の絶品！　神田光陽

以上、悉く讀切り大傑作
尚この他大評判の『名小説』澤山！
『冨士』は新年號から大躍進特輯に新計畫に、毎號快打又快打！雜誌界の人氣を獨占です。『面白づくめの讀切傑作號』とに角一度は御覽下さい。面白いこと正に天下一です（定價五十錢）

不可飲
外用塗藥
ロイマチス・神經痛
やけど・ざうき・類・うちみ
主治効能
やけど・きりきず・うちみ・痔・リウマチ・神經痛・せんき・肩こり・しもやけ・たむし・水虫・齒痛・害虫の刺傷
本舖 大阪市高麗橋詰町

齒科
京城本町通二丁目
クロダ齒科
電話本局二〇八一番

カゴメ
ケチャップ
トマト

命中正確 彈力強大
空氣銃
合名會社 常盤銃砲店
大阪市南區

子供服
毛糸
店内見本陳列
專門製造卸現金問屋
瀧本合名會社
大阪市東區谷町二丁目
カタログ進呈

櫻田シヤツ製造所

南北中米を網羅する 平和維持機關を新設
ルーズヴェルト米大統領が 大會議招請の準備を進む

【ワシントン八日發電通】聞知するにルーズヴエルト大統領は西半球諸國を招いて平和機構確立の一大會議を開き、アメリカ合衆國の直接關心地域たる南北中米を網羅する一種の國際平和維持機關を新設して、西半球に於ける武力紛爭勃發の可能性を排除すべく一大計畫を樹て目下右大會議の招請準備を進めつゝあり、若し右會議が成功すれば國際聯盟と對立して西半球國際聯盟とも稱すべき機關が實現し、而してアメリカ合衆國を優越不動の中軸たらしめる點は、ゼネヴァに於ける國際聯盟の如き雜然たる寄合世帶と異なり、極めて統制ある有力な國際平和機關となり、モンロー大統領以來の傳統は茲に新しき飛躍の機會を經見して西半球に對するアメリカ合衆國の指導的立場は一層鮮明さを加へるものと見られてゐる、但し大統領はこの新會議を國際聯盟加盟の東半球諸國と如何なる關係に置かうとしてゐるかについてはまだ何等明らかにされてゐない

【ワシントン八日同盟】アメリカ政府は伊エ紛爭を契機とする歐洲政局の緊迫化に對處さきに嚴正中立法を公布して孤立的立場を堅持しつゝあつたが、近く南北兩大陸諸國政府を網羅する汎米外交會議を招集、モンロー主義の徹底化に乘出す方針と解され、現に目下主として中南米外交の衝に當つてゐる國務次官補ウエルス氏が最近數回に亘りワシントン駐剳中南米諸國大公使と極秘裡に會を重ねた事實あり、且ルーズヴエルト大統領もウエルス次官補の進言に對しては全的に賛意を表明、まづ中南米諸國政府の意向打診方を命じたものと解される、汎米外交會議招集に關してはホワイト・ハウス並に外務省では否定も肯定もせず、專らウエルス次官補の準備工作の經過を待つもの〻如くであるが、消息通の見解を綜合すれば會議招集に關するアメリカ政府の意圖は次の通りである

▲歐洲に戰禍の起る場合アメリカ大陸にその波及を防ぐため初め南北アメリカ大陸諸國間の緊密なる連絡提携を保ち、アメリカ大陸の平和維持に努めねばならぬ▲右見地に基きアメリカ政府は汎米外交會議を招集、中南米諸國政府の參加を要請する▲右會議においては(イ)歐洲に戰禍勃發する場合アメリカ大陸諸國間の通商活動を維持し、新販路を開拓海外貿易保護、中立國の權利擁護をはかるためとるべき共同行動につき討議し(ロ)更にアメリカ大陸內におけるチヤコ問題、エクアドル、ペルー國境確定問題等の紛爭の圓滿處理をはかる▲會議開催期日は八月中旬以降としルーズヴエルト大統領自ら司會する(寫眞はルーズヴエルト大統領)

汎米大會發意の動機

【ワシントン八日發電通】ルーズヴエルト大統領の計畫せる汎米大會議には同大統領四年間の任期の最終部分を飾る最も貴重な外交工作たるべく期待されるが、右會議の動機はグランチヤコ問題を繞るボリビヤ、パラグワイ紛爭に對する國際聯盟の無力暴露と聯盟の失敗、合衆國を含む南北兩米諸國の手で行はれた調停工作における國際的連繫機構の不備缺陷とによるものと認められて居る、而して中南米諸國は歷史上の所謂モンロー主義を合衆國の一方的宣言たる點で從來嫌惡の情を表明し來つて居るので

ルーズヴエルト大統領はモンロー主義の所謂中南米諸國の自存主義と調和し得るが如き形式に替へ汎米諸國の共同利益の擁護增進を意味して居る點を特に高調し、合衆國が中心になり汎米協力を約する一大國際機構を築かうと企圖して居る

本格的に乘出し判明

【ワシントン八日發電通】ルーズヴエルト大統領は國務省米州局長サムナー・ウエルズ氏をして南米中米諸共和國のワシントン駐在大公使を最近一週に亘り順次歷訪せしめ

一、西半球狀態、諸共和國を打つて一丸とする平和維持の新國際機關を構成したい

一、右會議のために汎米會議をワシントンに於て開催したい

一、現存諸平和條約は相互に統一を缺き、且つ批准されてゐないものもあつて實行が完全でないからこれが調整改編を期したい

一、如上アメリカ合衆國政府の諸規則に對し各國政府の意向を折返し回答を煩したい

といふ要請狀を發して汎米大會議招請工作へ本格的に乘出したことが判明した、右回答に於て各國政府の受諾が確められ、これを以て國務省は直ちにアメリカ合衆國の出先大公使を通じて各國政府へ正式汎米會議參加招請通告を發することになつてゐる

米がア港に空軍根據地 準備を進む

【ワシントン八日發電通】アメリカ海軍省は現下の國際情勢に鑑みカリフオルニア州のアラメダ港に大規模な海軍用空軍根據地を建設する法案の制定を目指し着々準備を進めて居るが、下院の豫算委員會は既に總經費五億七千五百萬弗に達する軍事施設充實法案の審議を略々了へ近く下院本會議へ右報告書を提出することゝなつた、而して傳へられるところに依れば同案はアメリカ本土の太平洋沿岸の國防施設補强整備費として二千萬弗を當てゝをり、且ハワイ、パナマ等軍事施設計畫にも巨額の支出を規定して居るものである

仁川府主催 記念祭
けふ仁川神社で 莊嚴に執行さる
全市は日の丸で埋められ 海戰の當時追憶

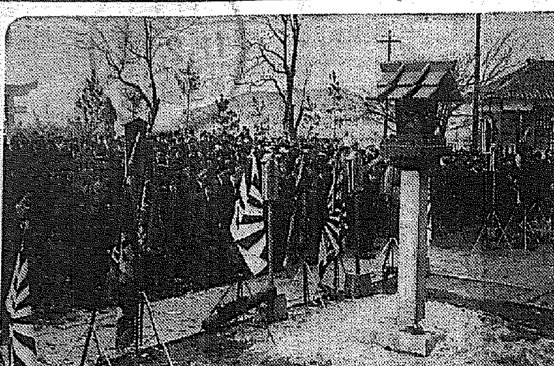

【仁川電話】日露大海戰の火蓋を仁川沖で切つた、けふ九日は國民的記念日、恒例によつて仁川府主催の記念祭は午前十一時から仁川神社でいとも莊嚴に執行された、各學校代表、靑年團、在鄕軍人會、愛國婦人會、各官公署代表、それに遙々來仁した鎭海要港部參謀長など官民千餘名參列、祭典は型の如く行はれ、府尹の祭詞、各代表者の玉串奉奠に正午祭典を終へた、この日全市は日の丸で埋められ、西公園には海戰の思ひ出も深い千代田艦のマストに海軍旗が揭げられ、府民は感慨深い海戰の當時を心ゆくまで追憶した(寫眞は仁川神社の記念祭)

橋本中將を— 證人として喚問

【東京電話】永田事件を裁く軍法會議は六日第五回公判において島田檢察官對被告、鵜澤辯護人對島田檢察官の一問一答の大波瀾を演じ重臣顯官をも證人とし喚問、被告は本運動に全力を集中する意思を有して居り、一方菅井特辯及鵜澤辯護人は明瞭を徹底的に究明するため關係者喚問の肚を決めてをり、六日の公判終了後次回公判期日打合會議の結果菅井辯護人は前陸軍次官、現近衛師團長橋本虎之助中將を證人として裁判長に正式申請し來たり、裁判長もこれを許したので來る十二日午前十時開廷の第六回公判では同中將の證言が行はれるはず

城大十日會例會 十日午後七時京城靑木堂で開催、講演は菊池謙讓氏の「伊藤公の日韓合邦論と桂公の韓國併合論に就いて」

總選擧、いよ〱最後のコースへ
選擧公報はけふ全部締切り 候補者略々確定せん

【東京電話】政戰開始以來二旬、投票日も後十日の後に迫り總選擧は愈よ最後の直線コースに入つた、嚴正選擧の候補者にとつて重要な武器である選擧公報の申請は今日の兵庫、岐阜二縣を以て一道三府四十三縣は全部締切り、今後の立候補者はその特典から洩れることになつた、又一方立候補辭退者に對する供託金二千圓返還も今日までの者に限ることゝなつてをるので、新な屆出も辭退も共に大幅な動きはなく候補者も今夕を以つて略々確定するものと見られる、而して立候補者は九日午前八時現在八百九十三名といふ多數で、無投票區は熊本縣第一區だけに過ぎず全國各選擧區とも猛烈な戰鬪を演じ政民兩黨とも同士打ちに惱んで弱小候補の整理を急いでゐるが、政黨本部の威力失墜と地盤斷定に對する檢察當局の取締嚴重等のために整理運動の進捗ははかばかしからず終日たる今日一日に期待をかけてをる有樣で、今日中に若し辭退者が僅少の場合は兩黨とも非公認候補に對して積極的に辭退勸告を行ひ尙ほ肯ぜねば斷乎除名の强硬處分を行つて戰線統一を圖る方針である、尙今次の總選擧に對する國民の關心は從來稀薄化を傳へられてゐたが、八日內務省から二百五投票區の投票日繰上げが發表され、又全國千四百餘萬通の選擧公報の一部は既に發送を開始されたから今後の選擧運動の活潑化と相俟つて國民の關心も急に增大するものと見られ、又內務司法兩當局では當面の選擧違反たる第二次戰に重點を置き事件摘出するものと手具脛を引いてゐる

第六豫後備將校團仁川分團 結成式を擧行

【仁川電話】第六豫、後備將校團仁川分團の結成式は、日露海戰記念日の九日午前十時十分から公會堂で擧行された、宮城遙拜、國歌合唱、勅諭捧讀後同井分團長の挨拶あり、百武聯隊長の訓示(步七八聯隊附武田中佐代讀)永井府尹來賓を代表し祝辭を述べこゝに目出度く結成式を終へ、武田中佐の軍事講話あり、それより團員卅餘名は軍裝姿も勇ましく步武堂々市中を行進して仁川神社に參拜、分團結成の報告をなした(寫眞は神社の參拜)

愈々來る廿五日より 第一回新帝展開催
上野公園府美術館で

【東京電話】紛糾の舊帝展を改組して美術界の統制を强行した文部省がその面目にかけて期待する第一回新帝展は空前な不出品の騷ぎに惱まされつゝあるが來る廿五日から上野公園府立美術館に於て擧國的規模に於て華々しく幕をあけることゝなつて居るが、最近そのスケヂユールが正式に次の如く決定した

▲一般出品搬入受付 十日より十二日まで毎日午前九時より午後四時まで

▲搬入締切 十三日午後五時限り

▲入選發表 十八日 木彫 十九日 工藝 二十日 日本畫

▲無鑑査出品搬入締切二十日午後五時

東京では上野公園府美術館で開催、二十四日行幸啓、二十五日招待日、二十六日より三月二十五日まで一般公開

京都市では岡崎公園市美術館で開催四月三日より廿二日まで二十日間

なほ大阪市に於ける開催に關しては來る十四、五日頃帝展常議員會を開き正式に決定を行ふ筈

四軒全燒 桃花洞の火事

九日午前零時半頃京城桃花洞三四〇貴金屬商金龍錫さん方から發火、火は瞬く間に同家を全燒し、更に隣家の雜貨商金相元さん、藥種商金和淑さん方を燒き都合四軒を丸燒して午前一時頃鎭火した、損害は二千圓餘り原因は龍山署で取調べ中である

英がシンガポールの軍備を擴充
駐屯軍兵力の三倍化を斷行 きのふ當局から發表

【シンガポール八日同盟】イギリス政府は帝國政府海軍會議脫退後に於ける極東政策につき愼重考慮中であつたが、旣定計畫に基きシンガポール駐屯軍の兵力三倍化を斷行することに決定し、シンガポール駐屯軍當局は八日次の如く發表した

一、シンガポールの駐屯軍を一九三六年內に現有兵力の三倍に增大する

一、右擴充計畫實行のためミドルセックス聯隊第一大隊を四月現駐屯地エヂプトからシンガポールに移駐せしめる、同大隊は機械裝備を施し機關銃部隊とする

一、殘余の補充部隊は今年末までにシンガポールに移駐を了する

航空廠官舍新築場から發火 一棟一戶を全燒

【平壤電話】九日午前七時二十分ごろ第三十九旅團司令部裏齋光山麓の陸軍航空廠官舍新築場から發火、一棟一戶を全燒して同八時五十分鎭火した、損害約五千圓、原因は新築家屋に壁を乾かすためストーブの焚き過ぎからである、尙ほ右場所は新築場であるため人がゐないので消火栓があつても撒水せず、爲めに消火意の如くならず家屋を破壞して漸く消火し得たもので平壤始めての椿事である

狂犬

九日朝十時半頃京城練兵町公設市場前に白チンの怪しい犬がうろつき、京城漢江通三番地甲斐直太郎さん(三九)を咬み、更に同十一時頃附近の金龍虎さん(一九)を咬んで行方を晦ました、龍山署で取調べると狂犬と判り危險極りないので行方嚴探中

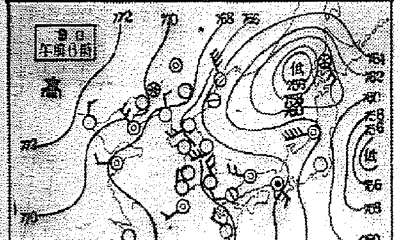

京城地方【今晩】は晴れたり曇つたり【明日】天氣は良い

仁川地方【今晩】北の風晴一時曇【明日】北の風稍く强く晴一時曇

京城溫度(八日)最高零度七分最低零下四度(九日)正午零下二度七分

全般天氣豫報 10

黃海・京畿	北乃至東の風弱く	晴れたり曇つたり
全北・全南	北乃至西の風弱く	晴れたり曇つたり
慶北・慶南	北乃至東の風弱く	晴れたり曇つたり
平北・平南	北乃至東の風弱く	一般に晴れたるが山岳部の一部に曇る所もある
咸南・江原	北乃至西の風	晴
咸北	北乃至西の風	一般に晴れたが小雪の降る所もある

ラヂオ(今)(晩)(の)

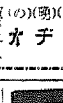

六時童謠(東)廣瀨淑子外▲七時三〇分合奏 人形戲と廣東音樂(台北より)許天扶外▲八時二〇分長唄(東)吉住桃次外▲八時五〇分ミュージカルドラマ ヴォルガの船曳唄(大)大阪放送交響樂團

松崎氏の論文通過

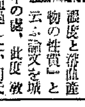

京城府崇一洞四六松崎七美氏(三二)は「異る濃度食鹽水中に於ける赤血球の最小溶解濃度と溶血差物の性質」と云ふ論文を城大醫學部へ提出中の處、此度教授會を滿場一致で通過した、同氏は城大醫學部第一回卒業生で岩井教授、中村教授の指導の下に研究を續け居る靑年學徒である

女子複合競技 獨逸優勝

【ガルミッシュパルテンキルヘン八日同盟】複合競技第二日滑降レースは八日午前十一時(京城時間午後七時)から擧行された、この日オランダのジュリアナ姫を始めヒトラー總統の代理ルドルフヘス無任所大臣、ブロンベルグ國防相など何れも競技場に來場華々しい女子競技に一層の花を添へた、競技は前日の滑降競技に轉倒一時は失格を宣せられたドイツのクランツ選手が復活、五分二十三秒五の記錄が認められ首位となつたのに氣を得て、この日は地元ファンの聲援に勇躍迴轉競技の首位を占め前日の不首尾を一擧に挽回して女子複合競技の選手權を獲得した、なほ滑降に一位を占め最も有力な優勝候補と見られてゐたノールウエーのジョウ・ニルゼン孃はこの日二回の轉倒に技能を逸した

女子複合迴轉成績

【ガルミッシュパルテンキルヘン八日同盟】女子複合競技第二の迴轉競技は二回に亘つて行はれたが迴轉競技順位並にタイム次の通り

一、クランツ(ドイツ) 一分十三秒 一分十秒

二、グラセゲル(ドイツ) 一分十六秒 一分十七秒四

三、ステイブリ(スイス) 一分十七秒三 一分廿一秒三

四、プフエイフエル(ドイツ) 一分廿秒八 一分十八秒八

五、ニルゼン(ノルウエー) 一分廿六秒 一分十七秒三

六、チヤラー(イギリス) 一分廿一秒七 一分廿三秒二

女子複合成績順位

【ガルミッシュパルテンキルヘン八日同盟】女子複合競技成績個人得點並に成績順位左の如し

	滑降	迴轉	平均
一、クランツ(獨)	九四・三	一〇〇・〇〇	九七・[illegible]
二、グラセゲル(獨)	[illegible]	[illegible]	[illegible]
三、ニルゼン(諾)	一〇〇・〇〇	[illegible]	[illegible]
四、ステイブリ(瑞)	[illegible]	[illegible]	[illegible]
五、プフエイフエル(獨)	[illegible]	[illegible]	[illegible]
六、レッツ(獨)	[illegible]	[illegible]	[illegible]

ホッケーB組

【ガルミッシュパルテンキルヘン八日同盟】ホッケーB組(スタヂアム)

ドイツ イタリー スイス アメリカ

ホッケーC組

【ガルミッシュパルテンキルヘン八日同盟】ホッケーC組

チェッコスロヴァキア ハンガリー

フランス 四—二 ベルギー

陸海軍・官衙・赤十字社・醫專・帝國大學・衛戍病院 指定御用

ライオン純ブドー酒

內務省令日本藥局方

オーケー印ブドー酒

京城藥學專門學校

募集人員 約一〇〇名

願書受付 京城 四月二日迄 福岡 三月三十一日迄

試驗地 京城 福岡

試驗期日 四月四日五日(京城黃金町) 四月六日(又八幡町)

試驗科目 國語 代數 化學 英語

詳細規則書送呈郵券二錢

高級化粧洗濯用 レコード石鹸

寫眞 ワタナベ 本町一 (電本五三一八)

當會社員市村富夫儀福岡大學病院に於て二月六日午前六時永眠致候間此段謹告仕候

追而告別式は明十日午後二時より四時迄元町一丁目瑞龍寺に於て相營可申候

二月九日 日滿土木株式會社

市村家葬儀御用達 ニシヤマアンダーテーカー テンワ龍山251番

嘉進! コロムビアの流行歌陣!

滿洲想へば 高橋掬太郎 作詩 大村能章 作曲 音丸

初戀日記 高橋掬太郎 作詩 江口夜詩 作曲 松平晃 伏見信子

佐渡は四十九里 高橋掬太郎 作詩 大村能章 作曲 音丸

船頭可愛や 高橋掬太郎 作詩 古關裕而 作曲 音丸

コロムビアレコード

營業發賣元 株式會社 日本蓄音器商會

C2—56

ハカリ印の ヘブリン丸

左の病氣の人は用ひよ

流感 かぜ・ねつ のどかぜ(扁桃腺炎) お多福かぜ(耳下腺炎) 神經痛 リウマチス などによくきく

胃腸を害せず・頭痛を鎭め 心臟を護り・熱を穩かに解す

大阪北濱 參天堂株式會社

高血壓 神經痛 中風 腦病 喘息

血液を淨化せば治る

これ等の病は決して不治でない。原因となる濁つた血液を淨化して循環を良くすれば治る。體取粉や國藥で有名な今澤博士新發見の淨血劑は病の根となる血液中の病毒素を大小便に排出して血液を淸淨にし循環を良くするから、今迄不治と諦めてゐた多くの難病患者を良くし非常に感謝されてゐる。

肩こり頭痛耳鳴り目まひ卒倒 動悸狹心症ぜん息、不眠神經衰弱、痛み腫れシビレ、動脈硬化、高血壓ふるひ舌もつれ 半身不隨 などで困れる人は遠慮せず、一日も早く治療すべき

大阪府堺市三國本町 今澤研究所に行くか又は手紙に容體を記し急ぎ申込むに限る! 無料で病原と淨化療法を詳細親切に敎ゆ。

喜びの聲 高血壓なりしが突然腦溢血にやられ左半身不隨舌もつれ失望したるが血液淨化劑の御陰にて血壓も下り步行も出來言葉も普通と成今迄通り仕事に從事し感謝致し居候 大阪市中村啟一

郷土の唄の訪れに うれし頌春歌宴

來る十五(土)十六日(日)兩夜七時から 京城府民館大ホールに開く

全國代表民謠の夕

本社主催 第一回

◇國境警備慰問金造成◇

凍る 氷上銃を執り不安の國境に鐵壁の肉彈線を張る勇士たちに銃後熱情の旗風を送れ！國境を護るあるじのために零下三十度、四十度の酷寒の中に辛苦の朝夕を共にするその家族たちに慰問の溫い手をさしのべよう！國境警備慰問はわれら同胞の義務であり、それは絶えず美しい行爲として續けられてをります、最近は滿洲事變慰問者のなかには資金の一部を割いて機關銃を献納した人たちもあり、また警察官として數ヶ月に亘り俸給の幾分を割き國境警備隊の擴充強化に寄付せられたやうな美擧も報ぜられてゐます

本社 におきましてもこれまで年々いろいろな方法で後援または慰問の企てをなし、半島同胞の感謝の心を表明することに努力いたして參りましたが、本年は特に第一回『全國代表民謠の夕』を開催し、その收益金の全部を捧げて國境第一線警備諸士の御勞苦を慰める資に供したいと思ふのであります

即ち 本社はこの企てのため、さきに本社員を全國民謠の代表地たる佐渡、新潟、福岡、博多、鹿兒島の各地に派し、國境慰問の趣旨の諒解を求めその來城を折衝いたしましたところ、双手を擧げて賛成、右各地の代表的藝術家たちは進んで京城を訪れることになりましたので、これに地元の朝鮮代表を加へまして來る十五(土)十六(日)の兩夜七時から新築壯麗な府民館大ホールに『第一回全國代表民謠の夕』を催すことになつたのであります

寒さ もゆるんで春の氣そゞろに動く二月半ば、唄と絃と太鼓の奏で出る懐しき郷土の交響樂を、はるばる訪れる郷土の名人たちから聞きながら、うれしい頌春の夕を樂しむと共に、國境警備第一線に溫い慰問の贈りものをいたしませう、希はくば本社のこの壯擧的企てに對して盛んな御同情御後援を賜はらんことを切におねがひいたします

（寫眞右は新潟佐渡代表の五氏左は鹿兒島代表の五氏）

『プログラム』

‖出演者その他は追つて發表いたします‖

鹿兒島民謠と俗謠

〈花は霧島、煙草は國分……で あまりにも有名なおはら節をはじめ濱節、薩摩三下り、松づくし、はんや節

佐渡および新潟民謠と俗謠

〈おしよろ高島およびもないが……の追分〈……佐渡は四十九里波の上……の佐渡おけさをはじめ相川甚句踊、金山おけさ、相川音頭、おけさ踊

博多小唄集

〈博多帯しめ筑前絞……の正調博多節〈うちのおとつつあんな位が高い……博多子守唄をはじめ、筑前今様黒田ぶし、博多なまり祝ひ目出度、おけさ踊など

朝鮮代表プロ 追つて發表

中林滿子女史 神占と豫言

福岡縣に在る官幣大社宗像神社の三柱大神を崇拜主、神と仰ぐ東京澁谷區宇田川町神明會主中林滿子女史は、福岡に歸省中餘暇を利用して八日入城、豫て肥懇の矢野總督府警務局長を訪問した、同女史の司祭する神明會には高橋大藏大臣、山崎農林大臣、二宮中將を始め朝野の名士が信奉してゐる、かつて鹿島第五師團の演習地である三原ヶ原五百餘町歩には溜水がなく、兵士の飲料水に困つてゐると聞き同女史は昭和三年現地に行き、神占に依つて湧水に惱む演習地から一日五千石湧出する水源を當て師團幹部を驚かしたことは有名な話である―中林女史は在城中一般の人々の求めに應じ、十日から十八日まで京城御成町集會所で神占豫言を行ふことになつた

日本の原料品追求は 戰爭を導く

ウイリアム・シムス氏の所論

【東京電話】スクリップ・ハワード系新聞の著名な外交評論家ウイリアム・シムス氏は去る一月十五日付紐育ワールド・テレグラム紙上で、日本の原料品追求はその必然的結果として戰爭を導くと論じてゐる、即ち

日本 全權がロンドン會議から引揚げるのはイタリーと同様の役目に陷ることの危險を避けんがためである、即ち天然資源に乏しい日本は原料をアジア大陸に求めんとしてをり、その結果アジアを中心とする列強との戰爭は不可避となるので日本は何よりも先づ強大な武力を必要とする、若し日本が世界第一の海軍を擁し、南洋委任統治地域を海軍根據地としてカムチャツカから香港に至る列島を

機械 水雷の敷設で守れば英米の聯合艦隊と雖もこれに敵對することは出來まい、蘭洲、濠洲、及び北支那に傀儡國を作つてこれを緩衝地帶とし、而してこゝに陸、空の根據地を置くとすれば恐らくソ聯を除いては何れの國と雖も日本に對し挑戰は不可能であらう、かくて日本は一層安全にアジア大陸に進出することが出來、現在のイタリーのやうに聯盟の制裁に苦しめられずに濟む

日本 は平時と云はず戰時と云はず常に原料入手の必要に迫られ、そのため北支、東部シベリア、北樺太、フイリツピン、蘭領東印度等の原料を手に入れようとしてゐる、日本の實際政治家には原料確保のための膨張は日本にとつての死活問題であり從つて現狀に甘んずることは三等國の地位に甘んずることゝ同様であるとしてゐる、しかし膨張には危險が伴ひ、何よりも先づ強大な海軍が必要となる、日本が大海軍を要求するのもその眞意玆邊にあるかと判るであらう

義士銘傳 (54)

悟道軒圓玉 演　中一彌 畫

内匠頭切腹(3)

庭前の處刑とは

淺野内匠頭切腹に就いて檢死として庄田下總守、多門傳八郎、大久保權右衛門の三名が城を出る。

一方、田村家にはモウ檢死が參る時刻と、途中まで家來が見張りに出てゐる。其內に三人共田村邸に到着した。

田村右京大夫は伊達家の分れで邸宅は芝愛宕下、震災にも燒失せず未だに大きな公孫樹が聳つて居て、それを田村の化け公孫樹と言ひ傳へてゐるが理由は解らぬ。

門前には家老一人、用人一人出迎へとして控へてゐる。是等の案内にて三人は大書院に通つた。

そこへ田村右京大夫が出て、

『今日は御苦勞に存ずる』

と會釋した。

此方は大名、先方は旗本、身分は違ふが役が重い。

此の時、庄田下總守が、

『淺野内匠頭事、其方へお預け、また即日切腹とのこと、是等は申し入れ置きしが、早々その用意をいたされるやう、且また内匠頭に面談いたしたい』

言ふと右京大夫が、

『委細承知仕りました、最早用意は整ひ居ります』

言ふと、多門傳八郎が、

『下總守殿、先刻、繪圖面を以つて御當家より内匠頭切腹の場所を其許まで御覽に供へたとのことであるが、拙者は未だ一覽致さぬ。また、其許も繪圖面にて御承知であらうが、現場を見たことはござるまい、拙者と共に檢分なされて宜しからう』

『イヤ仰せではござるが、繪圖面一覽いたした上は最早その場所を檢分いたすには及ばぬことでござらう』

『貴殿は繪圖面を既に御覽でござらうが、拙者は其面を見ぬ、未だそれを一覽致さぬ、萬一越度あらば我々共の役目の失態にも相成る、依つて一應場所を檢分いたしたく存ずる、若し手落ち等もあらば指圖をも仕る』

下總守は憮然として、

『それは要らざることである。大檢使たる自分が檢分したし、これにて差支へなしと認めたを、副使の貴殿が又また檢分致されるとは、自分の致せしことに越度あると思はれるか』

『これはしたり、其許のお指圖に過ちはござるまい、なれど、役儀を大切と存ずるゆゑ、一應檢分仕る』

『御勝手になさい』

と申したが、又しても多門め、俺の指圖に就いて故障を申すかと睨みつけてゐる。

傳八郎は大久保權右衛門と共に其の切腹の場所に參つた。此所は小書院の庭、涼み台のやうな物を列べて其上へ白縁の疊を敷き詰め、幕を打ち廻し、雨障子を掛けてある。誠に鄭重であるが、何と申しても此所は庭園です。

多門傳八郎は此所に居る田村右京大夫に對ひ、

『この切腹の場所は繪圖面を以つて下總守殿へお問合せなされてお取り極めあつたか、それとも下總守殿の指圖に依つて斯くの如く設へられしか』

『されば、繪圖面を以つてお伺ひいたせしに、これにて差支へなしとの御沙汰、依つて斯く取計らひ申した』

『それは近頃不審の至り、内匠頭は從五位の下朝散大夫、堂々たる官位もござる。殊に一國一城の主人、それが武士の處刑を仰せ付けられるに庭に於いての切腹は餘りに輕々しきこと、粗末なりとも座敷に致す可きである』

言はれて右京大夫もこれには困つた。

喜樂館 日活直營 京城本町

五日封切十一日まで 晝夜二回 晝十二時半より 夜六時半より 主催 綠旗聯盟

明朗の春を呼ぶ劃期的豪華プロ！ アカデミー賞第四位獲得篇と、全日本映畫コンクール賞第一位獲得篇の同時公開！ 見よ！世界十傑ベストテン。粲として輝く內外二大名篇鑑賞週間！

上映順

一、國際トーキーニュース（昭和十一年第一報）二、國際トーキーニュース（同第二報）三、二十世紀映畫超大作日本版 巨匠リチャード・ボレスラフスキー監督

噫無情（全十二卷）

四、極彩色漫畫猫の鈴（一卷）

五、ピー・シー・エル超特作オールトーキー 鬼才成瀨巳喜男監督 千葉早智子主演 P・C・L・オールスターキャスト 全日本映畫コンクール賞獲得篇

噂の娘（全八卷）

京寶館 松竹直營

六日より四日間 第一映畫超大作 原作菊池寬・監督寺門靜吉 夏川大二郎・山田五十鈴・月田一郎主演 オールトーキー

父歸る母の心

梅村蓉子、芝田新、武田一義、寺島貢、小泉嘉輔、大久保清子共演 松竹京都特作品 延哲六監督、森尾鐵郎撮影 阪東橘之助、結城一郎主演 サウンド版

野狐三次

師井哲、中村吉松、中村政太郎、石川冷、井上久榮、關操共演 P・C・L・超大作 山本嘉次郎演出 脚色・佐々木邦原作・伊東薫主演 オールトーキー

いたずら小僧

神田千鶴子、高尾光子、藤原釜足、英百合子共演 松竹番外ニュース

京城劇場 本町三丁目

六日より五日間 珍らしや 時局「飼猫報恩劇」

珍らしくも京城劇場では六日より五日間時局飼猫報恩劇を上演する事になりました是れは近代世相の裏面描寫と幾多の學說を否定したる猫奇術實話であり、昭和六年信州伊那谷に起つた事實譚を劇し任侠、孝女、妖婦、奸物奇怪なる怪物等の活躍を展開せる人間的悲劇のメロドラマでありミステリードラマである、内地各地に於て上演の際は非常な好評を博し就中信州身延山前に於て野外大公演の節は身延本山より社會道導教育劇として推奬された歷史を持つて居ります

藝題（毎日替り）

一、喜劇 女房の眞心 二場

二、現代劇 こぼれ梅 五場

三、社會劇 飼猫報恩劇 四場（毎夜續き）

松竹座 P・C・L 東寶系 本町

六日封切 毎日晝夜三回興行 新然斯界を照する堂々の名番組 ウファ社超特作日本版 ゲルハルト・ランプレヒト監督 脚色テア・フォン・ハルボウ 撮影フリッツ・アルノ・ワグナー ケーテ・フォン・ナギイ ウイリイ・フリッチ主演 不可思議な三つの謎をめぐつて美しき姫と若きカリフの戀物語名作『朱金昭』を凌ぐ豪壯華麗な幻想の大繪卷

桃源鄕（トウラン・ドット）

極東映畫超特作時代映畫 原作旗公平 監督仁科熊彥 市川壽三郎 浪路弘子主演

木曾時雨三度笠

市川龍男 鳴戸史郎 菊池双三郎 金井謙太郎 水原宏二 花柳寳代 子助演 オールトーキー

朝日世界ニュース 第八十二號

坊つちやん漫畫 坊ちやん大好きなニコノヽ トーキー漫畫（怪奇廿一世紀）

中央館 新興キネマ 封切專門

當る六日特別大公開 待望の寶塚十八番映畫『鞍馬天狗』遂に來る萬雷の拍手を以つて迎へられし『ターザンの新冒險』を第二週映畫是非此期を御見逃しなき樣に！ 新興キネマ提供 寶プロ本年度第一回超特作 原作大佛次郎・脚色白秋詩許・監督・山本松男・撮影野村金吾

オールトーキー サウンド版 鞍馬天狗 江戸日記 嵐寬壽郎大熱演

新興キネマ東京撮影所超特作 原作佐伯孝夫・作曲中山晉平・潤色小野金次郎・監督青山三郎 鈴木傳明・高津慶子主演 オールトーキー サウンド版

都會の船唄

メトロゴールドウイン社提供 監督エドワードカル氏

ターザンの新冒險

オリンピック砲丸投の名選手 ハーマンブリックス主演

朝日座 京城本町五丁目

二月八日より四日間 女流浪曲の總帥 春野百合子

女流浪界の人氣王春野百合子師一年振りのお目見得一九三六年の新題材を夢に携へて二月八日より四日間限り朝日座に於て上演一行獨特の三人娘が合唱若く美しい娘になりは浪然浪曲ファンの絶讃の的であらう

出演者連名 春野若一、春野睦、春野百合子、春野百合太郎、中川伊勢一、一圓亭榎雲、春野百合子 毎夕五時開演

浪花館 松竹直營 全鮮封切 明治町一

五日より九日まで 上映時間 ひるの部 よるの部

右太プロ・サラント版 ▲地獄囃子 前篇

蒲田作品 ▲箱入娘 小津安二郎監督

眼と耳の新聞 ▲松竹發聲ニュース

半歳に亘る期待！遂に訪れた藝術映畫の最高峰！

▲東京の宿 小津安二郎監督

名匠小津の耐まさる熱情と製作良心は遂に映畫藝術の最高峰を作り上げた。昨年度を代表する最高傑作！

團成社 鍾路三丁目

六日封切 毎日三回 午前十時半 午後一時半 六時廿分 今週中毎日先着五百名様に特製ライオン煉歯磨一袋宛進呈します

ウファ一超特作映畫 ゲルハルト・ラムプレヒト監督 ケーテ・フォン・ナギイ ウイリ・フリッチ主演

桃源境（トウラン・ドット）

絢爛の幕、より東方洛陽の都美しきトウランドット姫と若きカリフ、それは有名な三つの謎、美しよ音樂面白い物語東洋夢劇の代表作！

英ゴーモン特作映畫 ペーター・ローレ主演 アルフレッド・ヒッチコック監督

暗殺者の家

映畫ファン待望の新様式探偵映畫來る、ペーター・ローレは此の一作で全世界映畫界人氣をさらつてしまつたとの噂

弐週封切 ダンテの地獄篇、スキャンダル卅五年

若草映畫劇場 安くて面白い

八日堂々封切若劇洋畫週間 階下大人三十錢・小人二十錢 晝夜二回 晝十二時半 夜六時半始

◇パラマウント社超特作日本版 ジェームス・フラッド監督作品 マーナ・ロイ ケーリイ・グラント主演

盲目の飛行士

一瞬の破局！偏みと望みなき人生を一氣に斷絶しようとして女流飛行家のシーラは今機首を下に！急轉直下！見よ盲目が空に上つた。

◇パラマウント社特作日本版 アレキサンダー・ホール監督作品 ジョージ・ラフト ジーン・ベーカー主演（ライムハウス・ブルース）

歸らぬ船出

ロンドン港の片隅の酒場に夜通し泣く様なブルースの調べ。ならず者故に許されぬ戀か異國者故に容れられざるか殺人と觸飯刑の大網から一人の純眞な少女の爲にさつぱり見せた涙の義侠！

◇P・C・L特作オールトーキー 成瀨巳喜男監督作品 千葉早智子 宇津木浩 藤原鎌足共演

[illegible]詩人

喘息と咳に 鎭咳

藥學博士 理學博士 ドクトル 長井長義氏發見創製

（P）エフェドリン「ナガヰ」

内服により效力迅速確實、作用の持續時間長久にして發作の豫防並に治療の目的を達す

包裝 一〇錠 二〇錠 五〇錠 一〇〇錠 五〇〇錠

類似品あり、「ナガヰ」の文字に御注意ありたし

製造元 大日本製藥株式會社 大阪・東京・京城

嶋谷汽船出帆

朝鮮總督府命令航路 朝鮮北海道大連線

×印八幡太行

大連直行（三等七圓）

仁川出帆 代理店日鮮海運株式會社 電話九〇番

日本海丸 二月十二日

明石丸 二月二十日

領海丸 二月廿九日

天海丸 三月五日

×印八幡太行 退日本、北海道、樺太行（各地直行）

娯樂施設完備ス

切符發賣所 前記各代理店並各地ジャパンツーリストビューロー

鎭南浦出帆 代理店日鮮海運出張所 電話五三九番

日本海丸 結氷

明石丸 結氷

領海丸 結氷

天海丸 結氷

仁川出帆 代理店日鮮海運株式會社 電話五〇番

日本海丸 二月十七日

明石丸 二月廿五日

領海丸 三月四日

天海丸 二月八日

群山出帆 代理店 群山海運會社 電話一四番

日本海丸 二月十八日

領海丸 三月五日

明石丸 二月廿六日

木浦出帆 代理店 鮮海運出張所 電話八四番

日本海丸 二月十九日

領海丸 三月六日

明石丸 二月廿七日

釜山出帆 代理店 澤山兄弟商會 電話四〇〇八番

日本海丸 二月二十日

明石丸 二月廿八日

領海丸 三月七日

天海丸 二月十一日

浦項出帆 代理店 浦項運輸會社 電話一三番

日本海丸 二月廿一日

領海丸 三月八日

明石丸 二月廿九日

内地寄港地 境、宮津、舞鶴、新舞鶴、敦賀、伏木、船川、函館、小樽、大泊

各鮮命令航路 北海道‖北鮮線

長成丸 定期

北陸、北海道行

雄基出帆 代理店 國際運輸支店 電話二七番 二月十四日

羅津出帆 代理店 國際運輸支部 電話 二月十四日

淸津出帆 代理店 國際運輸支店 電話一八番 二月十五日

城津出帆 代理店 北鮮商船組 電話一二番 二月十六日

西湖津出帆 代理店 富田商店 電話二八番 二月十七日

元山出帆 代理店 朝鮮運送支店 電話二〇番 二月十九日

内地寄港地 伏木直行、新潟、酒田、船川、函館、小樽

◇各船共最新式優秀貨客船ニシテ 案内書送呈 本社及代理店へ御申越アリ次第各號航路案内書ヲ送リ致シマス

神戸市神戸區明石町 嶋谷汽船株式會社

內鮮運輸仁川出帆

△阪神行 昭慶丸『在港』 一月卅一日

△阪神行 眞盛丸 一月卅一日

△阪神行 日ノ丸 二月二日

△京濱行 [illegible]丸 二月三日

△伊奈波山丸 二月一日

△阪神行 彥島丸 二月四日

△阪神行 東裕丸 二月六日

△阪神行 慶取丸 二月八日

各船共都合ニ依リ關門瀨戸內寄港仕ル可ク候

仁川港町四丁目 電話[illegible]

內鮮運輸組

大阪商船仁川出帆

●阪神行（船客御斷）

二月九日 彥山丸 群山寄港

二月九日 運天丸 群山寄港

二月十三日 第二東洋丸 群山寄港

二月十五日 泰仁丸 群山寄港

二月十八日 第三大寶丸 群山寄港

●名古屋、京濱行

二月八日 四川丸

二月八日 關東丸

●鎭南浦、安東行

二月 日 州行丸 結氷中

●海州行

二月十 日 昭天丸

内地各港及臺灣、北海道、支那、南洋、南北米、阿弗利加、歐州、濠洲、〇各地行並聯絡通し貨物取扱致候

大阪商船株式會社仁川代理店 慶田組 四・一一番（荷出） 七二番・九八四番（入荷） 二一〇番（宿直） 二七八番（現場）

元祖 竹村 トンプク

眞によく効く風熱さまし

熱い砂糖湯に溶いてのめば急に氣分が快くなる

利比兒 リベール

優秀治淋藥

恐ろしき淋病の黴菌

淋疾の初めは尿道口より白色粘液様の膿汁を分泌し稍あつて黃色膿を旺んに排出する之の膿中には無數の淋菌が存在し旺盛なる繁殖力を以て尿道の奧深く侵入し淋毒性諸症を併發する。最初は尿道炎を起し錐で刺す様に痛み而して尿道よりする淋菌の吸收に由つて發熱し更に黴菌は雖作なく膀胱內に達し淋毒性膀胱炎を起し其他生殖機能に樣々の障害を與へる。又患者の不注意より淋菌が眼に還入つて淋毒性膿漏眼に罹り瞬時にして取返しのつかぬ盲目となつた人が往々ある。斯く淋菌は人體に樣々の害毒を與へるものである。

藥の撰擇を誤るな

この黴菌は單味の白檀油球やバルサム球等の內服位では充分に目的は達せられぬ之等の藥は多くの場合四五日の適用にて早くも藥が習慣性となり後は毎日連用するも容態に變化なく不相變白色粘液を分泌する。特製リベールの製造に苦心研究せしは此點のみであつた今日リベールが內地、滿洲、支那は勿論遠く南洋、蘭印、中南米其他の諸國へ輸出激增せるは蓋し効果の優秀を如實に物語つてゐる。

本劑の特徵

一、腸粘膜よりの吸收極めて速く服藥翌朝尿は藍色に變じ强きリベール臭を放つて排出し此時已に快感を覺ゆ。

一、今迄尿道を侵しつゝあつた黴菌は服藥後勢力衰へこの殺菌性尿に由つて體外へ洗ひ出される。

一、特製リベールの藥効を最も確實に識るにはその尿を採つて專門家に賴み顯微鏡に由つて黴菌の檢查を行ふのが最も早道で服藥後に日を追ふて黴菌の滅び行く現象を視る事が出來る

自家尿道洗滌の危險

療法を識らぬ患者は新聞廣告等に惑はされ必ず一度は手療治の尿道洗滌又は局所療法等をやつて見る。さうして黴菌を逆に奧へ押込んで膀胱カタルを起したり、睾丸炎に罹つたりして散々な目に遭つた後ウント後悔する十中八九迄は皆之でやられる斷然愼まねばならぬ

注意 到る處の藥店に販賣す萬一品切の節は他類を求めず本舖へ直接申込あれ直に逐鑿す 送料不要

價 藥一五日分 二圓 十三日分 五圓 一七日半分 三圓 廿七日分 十圓

大阪市東區南久太郎町二丁目

發賣元 竹村製劑所

藥劑師 竹村幸次郎

電話船場（二）一五〇・二一五五番 振替大阪三六〇番

地方版

漁業稅復活
その收入四千圓を 水產振興に振向く

【平壤】平南道では稅制整理により明十一年度から從前稅負擔の公平な立場から居住の地域・個人の營業稅と同時に漁業者に對して漁業稅を賦課することにした、漁業稅は大正十五年まで實施され當時は一千七百圓の稅收であつたが漁業不況のため取立困難のところから廢止されたものである、今回復活すれば約四千圓の稅收があり、これを水產事業振興費に振り向けることになつてゐる

巾着網を盜む

【羅南】咸北明川郡上雩北面連坪洞金占龍(こ)は昨年漁大津の某漁業組合に屆けれたが、先月末、同組合倉庫に格納してあつた巾着網を盜み出し同地某に賣りつけ、代金で身分不相應の遊蕩をして發覺、漁大津署で檢擧取調べ中であるが贓品を買ひ受けた某は犯人金占龍の檢擧と同時に行方を晦した

私學の學則統一
學校中心主義徹底のため 六十四普校に新學則を一齊に通達 平北學務課の英斷

【新義州】『學校より農村へ』の旗印を掲げて學校中心主義のトップを切つた平北道學務課では更にこれを更に徹底化するため現在正式認定をうけてゐない道內六十四の個人經營の私立普通學校に對し統一した學則を制定し指導上の順化を圖ることになつた、即ち現在道內にある私立學校六十四は全部が思ひ／＼の學則を樹て運用し甚だしきに至つては學級の增設をはじめ率先、入學生、退學生の處分等全く區々であり、かくては到底青少年の學校中心主義の眞使命を發揮することが出來ないので、近日中に各私立學校から學則を集め、學務課で檢討の上、來る四月一日の年度始めを期して一齊に新學則を通達、これによつて道內私立學校の統制を期すことになつたもので、學校中心主義の實績をゆくものとして期待されてゐる

"木材の都"城津に 木のない惱み
輸送能力不足と荷役難で 搬出は計畫の七割

【城津】茂山營林署城津木材收容所の木材輸出量は惠山白茂兩線道の輸送力不足と荷役作業難等に禍され十年度輸送計畫十二萬立方米に對しその實績は年度末を控へて僅かに七割程度に止りために製材資材に不足を告げんとしつゝあり既設工場は別として進出を豫へられつゝある某工場等は資材難からその着手に行惱んでゐる有樣でこゝも木のない惱みを解消すべく營林當局では對策に腐心してゐるが明年度採伐量の增加と輸送陣の強化に俟つ外ないといはれてゐる

春季金肥
咸南の需要 九十萬圓

【咸興】農家の懐がホク／＼なため今年咸南の春季金肥の需要は昨年の七十五萬八千圓を十五萬圓も飛んで九十萬圓の巨額に達した、これに關し道農務當局では
硫安は前年手數料とも四圓七錢五厘で入手したものが今年手數料を別にし四圓八十五錢だからなるほど高いが今年は內地の諸工場や滿洲化學で三十萬噸增產の計畫を樹てゝゐるから肥料安難も今年だけそれに輸入外安にしたところで硫安四圓三十錢にもつけば、農家の手に入る時は結構五圓以上にはなるのだから咸南としては決して今年も高價ではない、一割約十萬圓は共同購入によつて農家の支出は節約されてゐる
とこゝばかりは囂々たる朝鮮非難の例外といつた態である

心細い赴戰 湖の水量

【咸興】十數年來かつてなかつた雪飢饉の天候異變に山は渴材不能里は麥作半減と各方面から悲嘆の聲を聞きながら途に立春となつたが『一ミリ萬圓』と降水量の多からんことを念願する朝鮮赴戰湖の如き早くも解氷期以後に於ける貯水量に憂色深くこの上雨期でも遅れたら大變だと憂慮されてゐる

擴進してゐるがこの程召集された面長會議では特に耕地利用稠桑の全面的な勵行を開始することになつた、實施は今春の植桑期からで各面で實地調査の上少くとも全部落

學生に化けて泥棒

【大邱】住所不定前科二犯朴政煜(こ)は常に某中等學校の制服を着て學校在學生を裝ひ身分不相應の暮しをしてゐるのを聞き込んだ大邱署員が同人を取押へ取調べたところ窃盜の常習者で昨年六月刑務所を出所以來十二月十日府內南山町三千白迪守方に侵入宅內にあつた外套その他衣類時價二十圓を窃取したのを手始めに前後數回に亘つて府內各所を荒したことが判明
被害額數百圓に上る見込みで嚴重取調べ中

咸興各學校の新增築

【咸興】府新年度教育關係土木事業は小學校の增築、第四公立普通學校の新築、女子公立普通學校の講堂新築と大物が三つも揃つてゐる、小學校の增築は十三年度には完成する尋常科各學年四學級編成に備へるためでこれが完成後は引續き第二小學校の增設を必要とする見込であり、第四公立普通學校は班年度に於て片倉製糸所前に用地買收を終つたので新年度に當り六學級と事務室、附屬建物を新築し將來は十二學級に收容する計畫である

滿洲から密輸入の モウ公は斷然沒收
恐しい鼻疽病豫防のため 性懲ない密輸業者に痛棒

【新義州】最近結氷の鴨綠江をノソリ／＼とほゝつき歩いて滿洲から朝鮮側にやつて來る密輸牛が目立つて多くなつた、殊にこれらの密輸牛中には往々にして最も恐るべき鼻疽病が時々發見され、一度これを見逃せば平北牛界に蔓延すべき事態を惹起すので平北道衛生課では山內衛生課長の指揮下に嚴重これが對策を攻究した結果、從來の密輸牛に對する廿圓乃至三十圓の罰金制は手ぬるしとなし、罰金を課した上に更に密輸牛を沒收することに規定を變更し、嚴罰主義をもつて臨むことになつた、八日規定變更とともに道內各關係署に一齊通達を發したが、牛疫防止のためにとつた道衛生課の嚴罰主義は密輸業者の大痛手として注目されてゐる、なほ沒收した牛は檢疫の上、賣却して國庫の收入とすることになつた

諦めきれぬ 公認競馬場
北鮮三地協調の 新しい妙案を提議

【咸興】殷すれども姿は見えず、咸興と元山の狀態にあつた公認競馬場問題が又ぞろ蒸し返されて來た頃日羅南の某氏から提議されたところは『羅南と淸津と咸興が協調していつた自力更生策、一面には本府でも競馬倶樂部の公認に關し從來あまりむつかしい條件を附け過ぎて各地の倶樂部が悲鳴を擧げつゝある實情に條件緩和の肚をきめたので今度はどうにか實現しさうな雲行でもある
ちやないか、そして各公認競馬倶樂部が三十頭內外の馬を持てば他所の力は借りずとも北鮮だけで結構競馬になると思ふが……』と

定平で植桑獎勵

【咸興】定平郡では從來郡警察の協力により迷信打破、產業振興に

見上げた寡婦 皇軍に獻金

【北青】邑內里五六金淑卿女史(こ)は三十三歲の時夫李鍾完氏と死別後は貞節を守り、篤行家として仰がれてゐるが國恩の鴻大なるに感激した同女史は今回愚鄙非麥五十圓及び二百七十圓を皇軍に納入すべく去る三日北青署に依賴したので同署ではこれを第十九師團司令部へ送付した

衝突して大怪我

【咸興】去る七日午前十一時半ころ府內大和町興南株式會社トラック(咸南第一〇九〇號)を運轉手金東彥(こ)が操縱、時速十哩で大和町平井文臣前に差かゝつた際前方をゆく府內朝日町鄭本商店々員李鍾光(こ)のリヤカーに衝突李鍾光は左頭部擦過、運搬手は々擦の重傷を受け道立咸興醫院に擔ぎ込まれた、全治約一ケ月の見込み

不參拜問題 重要協議

【平壤】池田警務局長及び大野本府學務課長は既報の通り七日入壤三根旅館に投宿したが平南道首腦部は同夜兩氏を訪問し深更まで重大問題について協議、更に八日は正午から知事室に池田警務局長、大野本府學務課長、安武知事、河野內務部長、下河警察部長、高橋平南學務課長、堀內平南視學官岸川平南高等課長等會合し神社不參拜問題私立學校問題等につき重要協議を遂げた上池田警務局長、大野本府學務課長は同三時十三分發列車で退壤した

バス襲擊の犯人
檢事の取調べに一切を自白 今月中旬に初公判

【淸州】既報、去月十三日淸州から五、六町の地點、鳥致院街道で朝鮮乘合自動車を襲ひ乘客から現金十三圓二十錢を奪つた犯人、淸州邑淸水町一ノ一九郡是製絲工場職工、太玉こと吳貞童(二〇)に係る警備事件は淸州法院支廳檢事分局で元山檢事の取調べを受けてゐたが警察署に於けると同樣、臆面もなくすら／＼と犯行を自白した同人は昨年十月淸州邑本町一丁目雜貨商、徐正時方に買物にゆき店主の隙を窺ひ店頭に陳列してあつた手提金庫(價格十五圓)一個を窃取し、更に同年十一月またも同店を訪れ、陳列臺下にあつた現金二十七圓在中の財布を窃取した事實も自白し、八日強盜罪で起訴、同支廳刑事部公判に廻付された、係裁判長は李判事と決定、今月中旬頃第一回公判が開かれる答である
なほ同人は九歲の時本籍地全北から父母現住に伴はれて滿洲に移住したがいつまでも父は市日の小賣商人、自分は日給五十三錢の職工から浮ぶ瀨がないので遂に手で來の惡事を思ひ立ち、一月六日夜に乘合自動車襲擊を決意して腕時計を三圓五十錢で入質、信號用ピストルと紙彈を購入して計畫的にやつたもので
犯行當時『自分等は三人仲間で平壤から來たものだが所持金なく困つてゐるから皆所持金出せよ』と脅し乘客、京城元町一丁目一二石橋榮次郞氏外五名の財布から現金十三圓二十錢を強奪したものと判明した

釣錢を出さぬ 不良運ちやん
府民の非難を買ひ 平壤署で嚴重取締

【平壤】平壤署ではさきに府內の自動車營業者及び運轉手を集めて乘客に對するサービスについて注意したにもかゝはらず最近釣錢を稼ぐ不良運轉手が現れ、當々たる街の非難を買つてゐる、彼等不良運轉手は釣錢を持ちながらないと稱し、或は女と見るとつけ込んで客の顏色を伺ひながらグズ／＼して釣錢を出さずにゐるので結局『豆タク四十錢が五十錢、大型七十錢が一圓の通り相場になつてゐるので平壤署では斷乎嚴重な取締をなし、かゝる不良運轉手を一掃することにした

日本棋院 昇段大手合戰譜 6
四段 宮下秀洋 先相先 三段 增淵たつ子

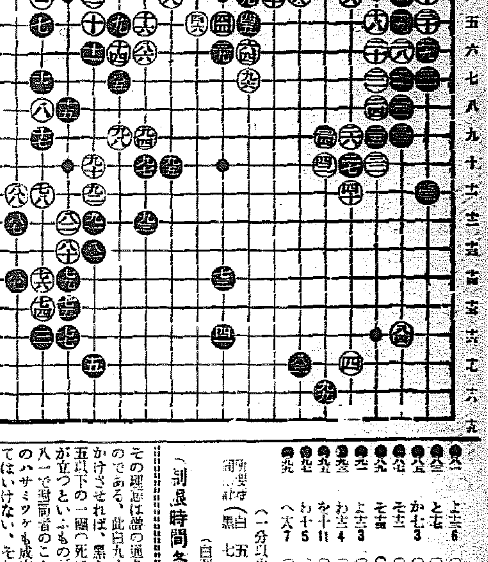

對局者の言葉

(黑) 八一で八二にハサミツケ白八一黑『れ十二』と斷も切つて行くやうな手段もあつたらしいが成算が持てなかつた
譜は黑八七、八九の筋を狙つてゐたのです
この筋によつて、此白を離り立て、『ち六』のハネ味で脅迫しやうといふのです
(白) 九六とこゝに一手かけてゐない事には打てませんが、この手を『ち六』の方には引く氣にはなれなかつた、安全第一ではあり

戰の跡

まずが―
●黑八一とハネたのは、次ぎに八三のツメと白八四と交換した後、八七の筋で此白を纏逐し白九六とこゝに一手費させやうとしたので
その理想は譜の通り着々實現したのである、此白九六とこゝに一手かけさせれば、黑としても最上五以下の一團(死に對して、中譜八一で對局者のことばにある八二のハサミツケも成立する事を忘れてはいけない、それが果して譜にまさるか否かは云へないが、とにかくその筋のある事はたしかだ)白九十、九四と可及的黑『ち六』のハネ筋に觸れまいと力めたらしいが、黑も五の退避もなので、遂に九六のノビを餘儀なくさせられた、これで黑も腹が立てぬといふものだ、然し大勢は猶黑に傾いたものとは見られない

黑	着點	分	白	着點	分
●八一	よ十三	6	〇八二	た十一	1
●八三	と七		〇八四	は十六	2
●八五	か七	3	〇八六	わ六	3
●八七	そ十二		〇八八	そ十二	12
●八九	そ十四		〇九〇	よ十	3
●九一	よ十三	3	〇九二	よ十三	3
●九三	わ十二	4	〇九四	わ九	5
●九五	を十一	11	〇九六	り七	12
●九七	わ十	5	〇九八	か九	1
●九九	へ十六	7	〇一〇〇	れ四	3

(一分以內は切捨)
消費時間 白 五時間四四分 黑 七時間二七分
(白選剩五分加算)
〔制限時間各八時間〕

死に金使ふより 移轉改築を斷行
二萬圓の增築費を取消し 新商校の躍進策

【新義州】學級增加に伴ふ新義州商業學校の增築問題に端を發して同校の移轉改築案の議が持ち上つてゐる、諏訪原校長は七日道廳に山本學務課長を訪問、同校の狹隘について詳細に說明したのち、講堂雨天體操場費、二學級增加費に二萬圓の豫算を豫して增築するも早晚移轉改築の運命にある新商校としてはこの際一時凌ぎの增築といふ彌縫策を棄て、こゝに新商校の移轉改築をなしては如何と力強く要望、これに對し山本學務課長もこれが實現すれば二萬圓の增築は全く死に金となるので名案なきものかと二時間餘に亘つて協議した果、現在の新商校が所有する敷地三千七十坪と同校建物を約十三萬圓で賣却しこれに起債六萬圓の承認を得て思ひ切つて斷行する結論に到達した
もと／＼新商校は三年制であつたものを五年制に延長しその上昨年より一學級增加となつたので現在三百名の生徒は四年後には五百名となり、到底現在の校舍ではやつてゆけず、校舍の狹隘不便は延いては教育上の缺陷を招來するといふ重大問題が憂慮されてゐたものである

諏訪原校長は交々語る

新商校が現在不便であることは十二分に知つてゐる、三百名ですら不便なのだから五百名に達したら早晚移轉改築問題が起きて來ると思ふ、中學校とちがひ商業生は卒業すると殆んど全部その日から實社會の第一線に立つて活動する人々だ、學窓時代だけでも充分餘裕のある教室と設備の中に教育をうけて世の中に出してやりたい、殊に同校の就職は全鮮的に見て優位を占め滿洲國獨立の今日は益々その存在使命が加重されて來てゐる、新商校の土地が約四千坪あるのであれば建物とともに十三萬圓位で買つてくれる人があるといゝ、女子高普が新商校を買收してほしいがこれは我々としては餘りに得手勝手なので寄附した人々に對してもこちらからお願ひ出來ない、さうなれば新商校の改築も實現出來ると思ふが

新設女高普を 商校跡に充てる
寄附金で買收して 移轉費捻出の妙案

【新義州】山本學務課長と諏訪原校長との合作になる新商校の土地買却による移轉改築問題は俄然識者間に大きな波紋を投じ、多年辛抱して來た同校のために是非實現さすべく各方面で力瘤を入れてゐる、そのうち最も實現性のある問題として目下平北道一圓に亘つて寄附金十二萬圓募集中の女子高等普通學校を現在の新商校に充當し以つて新商校の移轉改築を實現せんとする妙案が識されてゐる
女子高普は本年四月から開校の豫定であるが一學級五十名、四年制で全員二百名が最高收容であり、この人員をもつてすれば現在の新商校は校舍といひ、位置といひ女子高普としての一點非難もない理想の地點と見られてゐる
たゞ難點とされるのは女子高普建設資金として道民の赤誠に訴へて得た十二萬圓の金をもつて現在の新商校を買收し、一方多年待望の新商校移轉改築の實現を期すといふ問題に對し果して寄附した人々が全面的に賛成するや否やであるが、この點さへ解決すれば女子高普の速急開校をはじめ新商校の改築も容易に實現されるものと期待されてゐる

なんとかして欲し 名案合作者談

【新義州】新商校移轉改築案の名

菓子泥棒

【咸興】八日午前二時頃府內昌曙町派出所勤務中の巡查が出雲町を巡邏中、大風呂敷包みを背負つた怪朝鮮人二名を發見、格闘の末その一人を逮捕した、取調べの結果、この奴は最近刑務所を出所した前科五犯李允根(二二)で同夜府外東川面會上里の某菓子屋から台前所等約十圓の品を盜み出して府內に持ち込む途中と判明、共犯者金某の所在搜索中

人の動き

▲湖崎米作氏(元平南道囑)本府外事課に榮轉、八日挨拶のため本社平壤支局來訪、十日午前十時二十三分赴任の豫定
▲木本勝次郞氏(平壤道立醫院庶務課長)新任挨拶のため八日本社支局へ
▲田中勢鮮石油販賣部長 新任挨拶のため六日平壤支局來訪、八日赴任

名聲益々高し！
淋疾の本格的治療法
慢性と再發症に就て

慢性淋疾とは
淋疾は感染後、約一、二ケ月を經過すれば既に慢性症に移行したのである。而して、それより以後の療法は頗る困難とされてゐる。
(註に曰、慢性症狀は大體に於て輕微なく、朝、尿道口が塞がるか、或は日中、少量の分泌液あり、尿に淋糸あるも、患者の苦痛は比較的少なく一見經過良好の感がある)
この慢性淋菌は尿道內の粘膜表面にあるにあらずして、實は尿道粘膜の細胞組織下を蠶食しつゝ潛在してゐる。

不徹底なる治療法
しかるに從來の治療法は、この慢性淋菌に對しても、內服藥を用ゐて尿と共に尿道を通過させるか、或は洗滌、注入等にて藥液を尿道內に注入、塗布する方法が最も多い。
(註に曰、內服藥を服用し尿と共に尿道を通過させるも、其の作用は尿道粘膜の表面を一時的に清掃するに過ぎない。又洗滌、注入藥を尿道內へ注入するも、內容が水溶液のために尿道彈力にて直ちに尿道外へ流出し、其の作用は僅か數分であり、從つて其の效力は頗る遲々として進まない)

慢性患者は不安なり
斯くの如き治療法にては、尿道粘膜表面の淋菌には作用するが、尿道粘膜深部に潛在する淋菌は容易に死滅することなく、ために慢性淋疾の治療期間は甚だ長日月にわたり、短きも半年、長きは數年、十數年にわたり、患者は氣候の變り目、或は不攝生の都度、忽ち再發の憂き目に惱まされ常に耐え難き苦痛と不安を感じつゝある。
こゝに着眼し多年にわたり各專門家に依囑し、苦心研究の結果、創製したのが日、英、米、佛、專賣特許、ウラルゴールである。

ウラルゴールの本質
ウラルゴールとは殺菌力強大なる特殊の銀劑と粘膜深達性に富む色素劑とを獨特の方法により化合して粉末とし、この粉末を直ちに溶解する薄き皮の細き管中に入れたものである。
此の管を尿道へ入れると、管は忽ち溶解し、內容の粉末は尿道彈力によつて尿道粘膜の微細なる部分にまで平等に分布密着し、其のまゝ、徐々に滲潤しつゝ、僅か一本にて、時間の長きにわたり尿道內にて連續的に殺菌作用を營み、其の殺菌力は、つひに粘膜表面の淋菌は勿論、尿道粘膜側管及び深部の慢性淋菌にまで深達するのである。

驚くべき成績
故に、從來の治療法にては殆んど全治する見込なき慢性患者に對し、ウラルゴールを二三十本使用して、忽ち快心の結果を得たる實例は、すべての實驗者が異口同音に感嘆する所にて、ウラルゴールが淋疾療法上に於ける新貢獻なりとして、嘖々たる名聲あるは實に當然である。

獨特の效力と其の治療方針
▼慢性症には最初に短管十本入一箱、次ぎに中管十本入一箱を使用すべし。
▼惡性か、或は數年にわたる慢性固疾症は短管、中管の次ぎに長管十本入を使用して徹底的に治療し、再發を防止すべし。
▼不攝生、或は時候の變化にて、再發したる患者に對しては、先づ短管、次ぎに中管を使用すべし
▼初感染早々は短管三本入を使用すべし。
▼豫防用としてウラルゴールを應用する場合は其の翌日に於て短管一本を使用すれば、よく豫防の目的を達し、感染の不安去る。
(註に曰、事後、廿四時間以內なれば尿道口より入りたる淋菌は短管一本にて死滅す。故に從來の豫防法と異なり其の翌日に使用して可なる點が實際問題として非常に便利なり。)

使用法は頗る簡單にして安全
ウラルゴールを尿道へ入れるには、添附のクリームを尿道へ入れ、次ぎに管を尿道へ入れゝば、何等の不安も、手數もなく。しかも長時間の作用中も無刺戟にして副作用なく、且つ內容が粉末なれば、洗滌、注入等の如き水壓力全然なく、從つて淋菌其他の汚物を後部へ移送する危險がない。之等の諸點はウラルゴールの獨特の效力と併せ、大いに苦心完成したものである。

日英米佛 專賣特許
ウラルゴール
ウラルゴール一本の殺菌時間は數十回の洗滌注入に優る。未實驗者は即時、之を使用して快心の結果を得られよ！

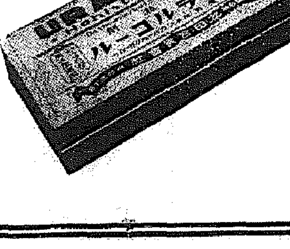

ウラルゴールの種類と價格
短管三本入(豫防用、初感染用、少女淋用 子宮頸管用 男子慢性及び再發用品) スポイト クリーム カバー付 〇円七五
同 十本入(適應症右に同じ) 同 二円〇〇
中管十本入(男子慢性及再發用 女子尿道及膣用) 同 二円五〇
長管十本入(男子慢性固疾用) 同 三円〇〇
(外に大瓶入、病院用あり)
治療用としては一日一本或は二本使用の事
豫防用としては廿四時間以內に一本使用の事

類似名あり、ウラルゴールの短管、又は中管、或は長管と必ず御指定を乞ふ。
各地の藥店及びデパート藥品部にあり。若し品切れの時は直接發賣元へ御註文あれば代金引換其他便宜の方法にて直ちに送附す。(前金註文は送料不要、郵券代用にても可)
東京市日本橋區本町三ノ一
藥種貿易商
發賣元 友田合資會社
電話日本橋(24)二〇八〇・七一四九・七四四七
振替口座・東京・一九三八
實驗合博士の說明書進呈
U.161

京城日報
朝夕刊共八頁
朝刊
發行所 京城府太平通一丁目 合資會社 京城日報社

普通文官講義

春!!
の希望

獨學で官界や法曹界へ

小學卒業程度の人ならば、本講義一年以内の獨學で判任文官や普通試驗に合格する確實な學力がつき、又中等學校や女學校卒業生程度ならば、僅か三ヶ月乃至六ヶ月の勉學で事足り、高等文官試驗豫備への年限が短縮される。女子にあつては、愈々本年度より實施の「婦人辯護士」への輝かな第一歩を印する事も出來る（昨年は婦人辯理士も出現）。躊躇せず、即刻入會して諸君が理想達成の日を早めよ。

合格者と成し と成職

朝鮮總督府では、毎年八月普通文官試驗を施行するが、何時も合格者の過半數は本會出身者で、而も、それら合格者諸君は、何れも素晴らしいスピードで各官公衙に就職しつゝある。諸君も今本會運成科に入會されれば、本年夏の普文を見事に突破、年内に就職線の勇者たる事も出來る。來れ!!（次にスピード就職の二三例を掲げる）

○李在蓮君（全北扶安郡廳）○李東新君（朝鮮總督府殖局）○李在律君（江原道廳）○金永覺君（學務課）○李在律君（咸南端川郡廳）○鄭海君（忠北槐山郡廳）○黃海君（江原道鐵原地方法院）○金英燦君（北城津郡廳）○金英煥君（地方法院）

百廿頁 有益冊子 進呈

葉書に本新聞名を記入、住所氏名を明記、御申込次第獨學成功實例滿載の冊子無代贈呈いたします。

東京市澁谷區明治神宮表參道
日本大學通信法制學會
振替東京一二三四五六番

商業及法人登記公告

[illegible]

京城地方法院

商業及法人登記公告

[illegible]

京城地方法院

[illegible]

京城地方法院

●頭痛にはやつぱりノーシンが一番だ●

プリムス

水平線の彼方を視よ！　新生の黎明だ！　希望に輝く曙だ！
1936年の自動車界に曙光を放つ新生プリムスの麗容を
乞ふ！　御期待を

代理店
丸石商會京城支店
京城府黃金町　電話七五三番
輸入元　八洲自動車株式會社

山ハ金剛　クスリハ山岸

京城府本町一丁目
合資會社 山岸天佑堂
電話本局二三七二・二〇一四番
振替京城二〇一三番
●卸と小賣・通信販賣●
●毎月營業月報發行●

腸疾患治療は乳酸菌療法で

乳酸菌を應用して腸内に起る腐敗及び有毒なる異常醱酵を絶止し有害なる細菌を死滅せしめ、毒素の腸内吸收を阻止する療法は腸疾患に對する種々の治療法のうち、その奏効の合理優秀なる點、安全無害にして副作用なき點、に於て多年醫界に賞用されてゐます

下痢の消退　整腸殺菌作用及び腸内清淨作用により下痢を消退し腸機能を正常に復せしめます。且つその作用は激性の藥物と異り奏効圓滑、連用により腸を强化せしめます。

快適の便通　整腸と共に消化を催進し、又腸の蠕動官能を旺盛ならしめますから常習便秘を治し、又鼓腸・腹部雷鳴を去り、心身を爽快に導きます。

榮養の增進　整腸消化作用の奏効により、食思を亢進せしめ、且つ榮養分の吸收を佳良ならしめ、ひいては合併症狀に對する治癒を著しく好轉せしめます。

適應症　腸カタル（急性及び慢性）、醱酵性下痢消化不良、常習便秘、鼓腸、小兒下痢、綠便、動脈硬化、老衰、神經衰弱等の治療と豫防に

……粉末と錠劑あり、各地藥店に販賣す……

乳酸菌製劑
甘美味にして服用容易なる
ビオフェルミン

發賣元　大阪市東區道修町　株式會社 武田長兵衛商店
製造元　神戸市林田區二番町　株式會社 神戸衛生實驗所
關東代理店　東京市日本橋區本町　株式會社 小西新兵衛商店

35—331(O)

高級植物性油を配合せる
○ミツワ石鹸
泡立ち細かく・用ひ心地爽か

中途に溶崩れず永持して德用な優れた家庭實用品です

洗ひ落す作用は緩和で毫も肌を荒さず滑かに整へます

明粧輝くところ○ミツワ石鹸あり

うるほひと生彩を肌に盛る
○ミツワ石鹸

本舗 東京・兩國 ○丸見屋商店

B.12

國境問題調整に關し重要協議に決定
廣田外相が愈よ近くユ蘇聯大使と會談

【東京電話】六、七の兩日に開かれた外務、陸軍、海軍三省會議の經緯は異常な注目をもつて各方面から注視されるに至つたが、廣田外相は右三省會議の結果に基づき日ソ兩國關係の惡化は我が東亞政策遂行に對する根本的障害なりとの態度を決定し、先づ滿ソ國境地帶の糾正工作により事態を破局の一歩手前に喰ひとめ、國境畫定問題より漸次日ソ兩國間の懸案解決に進めることに決意を固め、いよ／＼近く駐日ソヴエート大使ユレニエフ氏を外務省に招致し、滿ソ國境問題の調整に關し重要協議を進めることに決定した、而して右會談において廣田外相は

一、一月三十日ソ聯外務次官ストモニヤコフ氏より我が太田駐ソ大使に對し抗議した金廠溝事件に對する滿洲國政府の正式回答を手交、日滿兵の不法越境云々の如きは事件の嚴正なる實情調査に徵すれば、右衝突事件の責はソ聯側にありとしてソ聯側の注意を喚起し

一、最近の金廠溝事件その他數件の國境衝突事件は悉く國境線の不明確に原因するものであり、不明確なる國境線上における兩國人の行動が遂に不祥事件となるため、この際さきに日本政府より提出し置きたる滿ソ國境確定委員會設定案につき再考を加へ、至急これが諾否の回答あるべき旨要求

一、日ソ兩國間の重大懸案たる日ソ漁業條約改訂交涉は昨年六月以來モスコーに開會折衝中であるが、我が公正妥當なる改訂要求に對してソ聯は言を左右にして未だ誠意の態度を示さない、日ソ漁業條約は從來とも日ソ間協調のバロメーターとして我が國民的關心を集めたる重大問題であるに、ソ聯はこの際右要求に對するその親善誠意を示し日本に對する誠意的態度の具體的明示を行ふべし

以上廣田外相の要求は日ソ兩國間の部分的軋轢面を縮小し、漸を追ふて兩國の全般的關係の調整をなさんとするものであり、一部對ソ强硬論をおさへつゝその協和外交の眞價を推し進めんとするもので、ソ聯に對して重大反省の機會を與へるものとして多大の期待と支援とを與へられてゐる

當選圈內既に二百名 過半數獲得も容易
◇政友會の皮算用

【東京電話】總選擧戰は益々白熱化してゐるが、政友會では大體公認候補者の詮衡も終り今後は二、三の補充を爲すに止め、その後は公認を遠慮した公認待遇者を含めて二百四、五十名に達する勢である、而して今次の總選擧に必勝を期し二百四十名の過半數獲得を企圖する黨首腦部は、非公認候補者の自然淘汰を期待してゐたが、現在政友會を標榜するもの六十餘名を算し甚だしき濫立狀態を現出してゐるので、確實な公認候補者に累を及ぼすが如き非公認候補者に對しては一應辭退勸告を爲すべく、猶ほ離黨を肯ぜざるものに對しては斷乎として除名處分を行ふ決意を强めると共に、興論喚起取りの民政黨、昭和會等の攻擊に對して飛躍强化の立場より選擧區中心主義を以て擊破の戰法を執り、打倒僞裝的擧國一致の大旗幟の下に飽くまで過半數獲得の氣勢に燃えてゐるが、現在の情勢では既に當選圈內に突入せるもの二百名に達し、之に次いで當落の線上にあるものは五、六十名なので今後の候補者整理の進捗と候補者の辭退で有利に展開すべく、黨幹部の企圖する過半數獲得も比較的容易に達成し得ると稱してゐる

フランス閣議

【パリ八日同盟】フランス政府は八日午前オテル・マチニヨンにおいて閣議を開催、サロー首相司會のもとに決裂に瀕した海軍會議に處するフランス政府の對策を討議した、席上フランダン外相は數回に亘つてパリで行はれたヨーロッパ諸國元首國葬との會見經過を報告、特にオーストリア復辟問題、地中海ロカルノ案、ダニューブロカルノ案などにつき諸國の見解を述べ諒解を求めたと解される、次いでピエトリ海相は四國海軍會議の討議狀況に關しフランス代表部からの報告を基礎に種々說明、特にデクー全權は四日夜イギリス海軍省にモンセル全權を訪問、主力艦トン數問題に關して重要協議を遂げた經緯を詳細に報告した、最後にレニエ藏相からフラン貨の現狀、對英借款問題に關し重要意見の開陳あつて散會した

永井氏の內心は穩やかならず
川崎氏に出し拔かれ

【東京電話】松田前文相が死んだ時、後任は選擧終了まで首相兼攝にしてはどうかとの意見が閣內にも民政黨內にもあつたが、町田總裁は時日を經れば黨內に自然他派の運動が擡頭して紛糾に陷るであらう事をおそれ、殆ど黨內の誰にも相談せず、獨斷で電光石火的に川崎氏推薦の手續きを了へてしまつたのださうである、この事は結果に於て黨の統制上好都合であつたと一般に見られてゐるが、豈計らんやその反面に於ては出し拔かれた永井柳太郎氏とその家の子郎黨の憤滿を買ひ、今後黨內に永井派といふ反對派を誕生するに至つた事は爭はれない、永井氏が今回の解散後川崎卓吉氏等に先んじて逸早く資金調達に成功し黨に對する立場をよくした事は既報の如くで、氏はこれによつて次期總裁へのうぬぼれも持ち、內閣改造の曉は當然入閣を期待してゐたものだ、然るに今回突如として川崎氏が出し拔いて入閣し從つて次期總裁を約束せられるに至つたので內心甚だ穩かならず、恰も政友會の久原派の如く今後獨自の勢力を張いて行かざるを得ずと決心するに至つたものゝ如く、近く町田氏の總裁辭任が現實化するにつれ黨內に擡生したへの表面化は遠くないと見られてゐる

立候補屆出

九日午後六時現在

立候補屆出現況(九日午後六時現在)

政友三四四、民政二九七、昭和會五一、國同三八、社大二九、無產五、中立九九、國家主義二四、計八八七

內譯前三九一、新三九一、元一〇五

胡漢民氏の入京は先づ實現不可能
李宗仁氏の重要談話

【廣東八日電通】西南實力派の巨頭李宗仁氏は八日時局問題について左の如き重要談話を發表した

胡漢民氏の入京は中央と西南との間に政局に對する見解に根本的相違あることが判明したので先づ實現不可能である、胡漢民氏が北上を承知した云々の報道は中央の宣傳に過ぎない、中央は廣西に剿共軍費の支給を拒絕し來つたが、之では我々は剿匪の費を負ふ能はず共匪の跳梁を拱手傍觀するの外はない、廣西が最近日本から武器を購入し教官を招聘したことは事實だ、中央が廣西に歐米よりの武器購入を許してゐない以上、廣西としては斯くするより外途はない、但し外間に傳へられる日本と廣西との密約提携說等は全く虛構の妄說で事實無根である

させる外はない

國民政府と浙江財閥對立の形勢

【上海八日電通】統一公債と同時に發行に決定した復興公債一億四千萬元の利率に關して、立法院及び中政會では年六分の豫定を五分に引下げることを主張してゐるが、之に對し上海財界は統一公債に依る借替へで多大の損失を受けた上更に利下げには應じ得ぬと六分利を要求し、若し利下げを强要すれば右公債の引受を拒否ボイコットするとの强硬態度を示して居る、この爲め八日孔祥熙氏は急遽南京より來滬し、當地財界有力者と懇談を行つて居るが、孔祥熙氏はこの結果を齎して十日南京中政會に報告する筈で、復興公債の發行を繞る國民政府と浙江財閥の對立まで發展の形勢にあり、孔祥熙氏は狼狽し極力斡旋に努力して居る

白銀の豪華版 スキー大會
華々しく火蓋を切る

【新潟電話】白銀の豪華版として全日本スポーツマンの視聽を獨占する第八回神宮スキー大會並に第十四回全日本スキー選手權大會第一日は、ガルミッシュ・パルテンキルヘンの冬季オリンピック大會と相呼應して九日午前八時四十分から新潟縣小千谷山本山スキー場で華々しく火蓋を切つた、定刻第一會場山日小學校において入場式を擧行同十時長距離競走より開始したこの日早朝より雨混りの小雪降り雪質は惡れたが、漸く雨氣を帶びて選手一同辷り易く、コンデイシヨンは相當不良であつた

16—8 新西蘭軍連勝す 對日本學生軍

【東京電話】ニュージーランド學生選拔ラグビー軍の東都に於ける最後の一戰たる對日本學生選拔軍の試合は、九日午後二時三十分より神宮外苑競技場にてニュージーランド軍のキックオフで開始、結局十六對八でニュージーランド軍連勝

ニュージーランド軍(5|11—8|0)全日本學生軍

關釜連絡船繫船作業中椿事
山本水夫長即死

【下關電話】九日午前七時半下關入港の關釜連絡船德壽丸がA棧橋に繫留直前、同船々首部に於て水夫長山本利吉郎氏(五〇)以下係員多數が一團となつて繫船作業中繫留二貫餘の左舷ローブローラー突如唸りを生じ撥ね上り、山本水夫長の頭部に激突頭蓋骨を粉碎同氏は無殘な即死を遂げたが、關釜連絡船內で斯かる不祥事が起つたのは同船就航以來初めてのことである

木下選手良好

【ガルミッシュ・パルテンキルヘン八日同盟】日本ホッケーチームの運命をかけた對英戰中顚倒して後頭部に打撲傷を負つてオリンピック病院に入院したわが木下選手は、經過良好にて午後八時退院合宿へ引揚げた

佐枝軍參謀長

佐枝朝鮮軍參謀長は北鮮地方初度巡視のため熊谷副官帶同九日午前八時廿六分龍山發元山に向つた、廿日午後二時八分龍山着歸任の筈

カーチス氏逝去

【ワシントン八日同盟】アメリカ前副大統領カーチス氏は八日ワシントンで逝去した、享年七十六、氏は一九二九年から三十三年まで前大統領フーヴァー氏の下に副大統領を勤めてゐた

—人—

◇戶鳴新太郎氏 奉天、新京、大連方面視察の爲め十日間の豫定で九日午後七時四十分京城驛發北行

けふの天氣

晴れ一時曇り

連結機が切斷 乘客面喰ふ
昨日新京行『のぞみ』が院洞三浪津間驀進中

九日午前八時十分頃釜山驛發新京行特急『のぞみ』が京釜線院洞、三浪津間を驀進中、連結機が切斷して二等寢臺車と二等展望車の二輛が離れてけぼりになり、同列車は連結に手間取り十分間立往生し、乘客を面喰はせた、連結機の故障は最近京義線で『ひかり』と京元線列車で二回もあり、鐵道局では重ね重ねの不始末に原因探究に大童となつてゐる

日本品防遏が必要との意見書
米綿織物協會で發表

【ニューヨーク八日電通】アメリカ綿織物協會は一九三五年度に於ける日本綿製品のアメリカへの輸入高が一九三四年度に比し四十割の著增を示し、アメリカの當業者に甚大な打擊を與へた旨を發表し、之が對策として生產費の不當に低廉な諸國から輸入される物資及製造品に對して關稅法を適用する權能を大統領に附與し、綿製品調整法第二十二部を新規立法に從つて復活適用し日本品防遏に努める必要ありと說し、次の如き意見書を發表した

去る十二月日米兩國間に成立した日本綿製品輸入に關する紳士協定は頗る不滿足である、何故ならば右協定では日本側が自發的に對米輸出量を制限すべき定品目が明確に規定されてゐないからだ、此結果米國々內產業の一部門が直ちに對日競爭に由來する脅迫を蒙ることになる譯である、この善後策は綿製品調整法を與へて實際の輸入量を調整

自動車の旅行で半島の發展を認識すべし
內地の人々への希望
南鮮から歸城して小磯軍司令官語る

小磯朝鮮軍司令官は大田、大邱部隊を初め鎭海、馬山、統營、晉州等南鮮の初度巡視を終へて九日午後二時五十三分龍山官邸に歸任したが

南鮮地方は二十年前陸軍省に居た當時研究したことがあるが、實際に見たのは今度が初めてだ、殆んど自動車で視察したが、道路の立派なことは驚いた、しかも田舍道に鋪裝したものがあるなど躍進朝鮮の面目躍如たるものがある、すべからく內地の人々は自動車で半島旅行をして朝鮮の素晴らしい發展ぶりと眞價を認識すべきである

とて更に次の如く語つた

南鮮各地 では師團の增設は實現しないかと攻めたてられたが、增設するのに越したことはないが、現在の狀勢では先づ／＼實現は不可能だらう、思想方面から見てもすべて立派に治安が保たれてゐる、朝鮮には警察官の努力に待つところは多いが無理に師團を增加するが如き必要はあるまい

關釜間の 海底トンネルの話をしたがあれは大正六年世界大戰の當時、四面楚歌の窮境から二千二百萬人の國民中一千百萬人の壯丁を動員してゐる實情に鑑み、日本の狀態を研究したところ動員計畫に相通ずる點があり、產業資源の對外依存關係から國防的見地に基いて萬一の際に關釜間の海底トンネル計畫を考へたものだ、當時の田中義一參謀次長の意見もあつて要路に『軍需資源と帝國』のパンフレットを起草配布して注意を喚起した、目下の獨一海峽トンネルの廿九哩半、ロツキー山脈中のローヂャース大トンネルなどに比較して實行は可能である、近代科學の力があらゆる自然を征服してゐる折柄必ずやこの計畫も實現の時代を迎へるであらうから、さうなれば兩國の國防と軍需資源の需給關係は有事の際とても圓滑に運ぶだらう

なほ小磯軍司令官は休養の上廿日頃京城發二週間の豫定で平北國境の初度巡視に向ふ豫定である

オリンピック冬季競技場候補地の實地調査を開始

オリンピック東京招致實現を期して俄然問題となつた冬季競技場は大日本體育協會に於て詮衡することゝなつたが、愈よ實地調査を開始するに至り先づ札幌、日光に對立して四ヶ所の候補地を立てゝ名乘りをあげた長野縣下から調査に着手することゝなり、調査委員小川、木原、伴、坂入の四名は七日午前六時半松本驛に到着長野縣社會教育課長以下地元スキークラブ員の案內で乘鞍岳、鈴蘭小屋附近を實地調査したが、同附近を大體中心地として一切の豫算百五十八萬三千圓を計上してゐる由である(寫眞は乘鞍に向ふ木原、小川、伴、坂入の調査員一行＝鈴蘭小屋附近で寫す)

時の話題

政民聯携說の出所
川崎文相の擧國一致論が根源
實現の可能性は尠い

最近政民聯携問題が傳へられてゐる、そしてこれは川崎卓吉氏の文相就任に依つて表面に拍車をかけて來たやうである、川崎文相と聯携問題は特別に深い由來を持つてゐるわけではないが、新文相は實質的な擧國一致論者だからであり、且民政黨內に於ける同相の勢力が將來の足取りを示唆して出た譯である

× × ×

川崎文相は就任に及んで現下の時局は眞の擧國一致で當らねばならず、それには政民が互に手をとり合つて當るべきだと云つた、この邊に聯携の根源はあるわけであるがこの內容は政黨の常道論者の一部附として致し方ないと云ふ政策のものであつて特別に聯携に力を入れようとする根據ではない、又一面には岡田內閣の文相に就任した川崎氏として擧國一致を謳るのは無理もないと評するものもある

× × ×

だから聯携問題は川崎氏の文相就任で或きつかけを持つたに過ぎないもので、要するにこんな風評の起るのは政黨が焦つて見たところで當分政權は廻つて來ぬものと見るからである、總選擧の結果、政民何れかが絕對多數を取れば其の方に政權は近づいて來るやうには見られるが、確信は持てさうにもない、おまけに選擧の結果は二百名內外の脊較べになつて小會派にキャスチングボートを握られさうだ、さうなると政局は益々混迷して來る、そんなところに醞釀してゐるでは政權の獲得は愚か、政黨の信用を益々失墜せしめることになる、この辛さを救ふための苦肉の策の聯携問題なのだ

× × ×

聯携問題は二年ばかり前から起つて一時下火になつてゐたものである、政民兩黨に彩だ然は多少あるのだが、扨てどんな風に具體化するかといふとは掛引がむつかしい連中だけに、海のものとも山のものとも知れたものではない、民政黨內には政友會の威勢のいゝ分子と手を握つて行きたい希望を持つてゐる者も相當にある、政友會では前田米藏氏を筆頭に鈴木派、中島派などは割合に熱を持つてゐるやうだ、この意味に於て聯携の聲を揚るものは總選擧後に於ける黨內勢力の如何に依る

× × ×

久原派や、鈴木派が黨內を牛耳る樣な勢力になれば、この話はむつかしいし、鈴木派、中島派が多數を得れば、相當可能視される、その外、どつち付かずの勢力拮抗となつて內紛でも起れば、所謂流派の旋回に於て持ち上つて來るかも知れない、然しながら聯携問題は政權に飢えてゐる政黨の苦肉策であつて政友會牛耳の爲本位なものがあるわけでないから、時折政局の援助として盛り上つて來るだけで、今のところ實現の可能性は甚だ乏しい

狂犬咬み廻る
きのふ中に十數名

昨夕刊既報＝九日午前十時半頃京城練兵町公設市場前で鍾江通り甲斐直太郎さん外一名を咬み、そのまゝ行方を晦ました白い狂犬は午後五時頃本町に現れ、本町二丁目朝鮮館前で本町一丁目寶生堂方金玉姫さん(三)に、本町三丁目で旭町一ノ三七富永成鉉氏の長女朝子さん(三)に咬みつき、今度は方向を變へて南米倉町をうろつき南米倉町一六〇有留豆腐店前で同町二〇二和田方金永錫さん(六)を十分程經て南大門市場內で南米倉町一〇番地○○子さん(三)吉野町二ノ九五李昌南方の金龍洙さん(一〇)を咬みつぱなしで又いづれへか行方を晦ましてしまつた、このほか屆出はないが更に五六名を咬んでゐるらしく所轄本町署では府內各署と連絡をとつて巡廻には短銃を提げて警戒してゐるが、この街の便衣隊は白毛のチンで狂犬特有の舌をダラリと垂れてゐて一見すぐ判るから、通行の際は充分注意されたいと

男子廻轉競技
但野一分四十九秒四

【ガルミッシュ・パルテンキルヘン九日同盟】男子廻轉競技は午前十時三十分滑降競技の成績順位でスタート、コースは急勾配で旋廻スキーのスタヂアムはじめ周圍の山は雪で一ぱいで約十萬と稱され、大會以來入出のレコードを破つた、我が選手は大會本部で滑降順位の訂正があつたゝめ關口四十一番、但野四十六番、但野四十九番目にスタートした、女子と同樣この競技は二回行ふものであるが關口第一回二分〇五秒の急速度で、關戶は自重して二分四秒五、但野元第よく一分四十九秒四で陸り決勝點で觀衆の大歡呼を受けた

三井紅茶 日東紅茶 NITTOH BLACK TEA 發賣元 三井物產株式會社

一番よい キンシミルク KINSHI BRAND CONDENSED MILK

繰上償還勸業債券支拂開始廣告

第四十一回及第四十三回勸業債券ハ本月一日繰上償還抽籤ヲ了シ來ル三月一日ヨリ全額支拂開始可致候ニ付當行本支店各地代理店竝ニ郵便局ニ於テ至急元利割增金御受領被下度候

追而本債券ニ付テハ繰上償還期日以後ノ利子ハ御支拂不致候

一、二等割增金附當籤番號ハ左記ノ通リニ候

第四十一回

一等割增金壹千圓附 第二四二一八番 第三三八九二番 第三〇〇二四番

二等割增金五百圓附 第一五〇一〇番 第四三八七四番 第二四二六三番 第三七五二五番 第一六一四三番 第四五〇二五番 第一八三六七番

第四十三回

一等割增金壹千圓附 第一五八二番 第二二四〇一番 第一四五一二番 第三八〇八番 第一八〇二三番

二等割增金五百圓附 第八七一七番 第三四四八八番 第二七九五〇番 第三八四九〇番 第二九四八三番

三、四等割增金モ多數添附致居候ニ付各支拂店ニ債券御提示ノ上支拂御請求被下度候

本日迄ノ繰上償還小券ハ右ノ外第四十二回債券ニシテ外ニ第五十五回債券ヲ來ル昭和十一年三月二日殘額全部ニ付繰上償還抽籤ノ上四月一日ヨリ支拂開始可仕候

昭和十一年二月

株式會社日本勸業銀行

早稻田工手學校 生徒募集 早稻田大學附屬

東京女子醫學專門學校 生徒募集

鐵道 受驗 就職 財團法人 廣島縣新庄中學校 生徒募集

看護婦生徒養成所 朝鮮咸南道興南邑

看護婦生徒募集 願書締切 二月末日 募集人員二十名 試驗期日 三月五日

三菱鉛筆 國產の王者 學校の先生が奬める

ムリヲイハヌガ グリコハ ホシイ

どくトリリ 最高級

ハギレ 京日案內 試驗 帳場 女中 店員 外交 恩給 電話 恩給 金融 特別案內 入院隨意 西原產婦人科

半島の煙草賣上高 遂に四千萬圓突破

今年度中には四千五百萬圓に迫らん 耕作面積も増すに決定

專賣局が煙草の賠償金として年々四百萬圓の巨額を農村に支拂つてゐるが、今年度は煙草の賣行増加と比例して賠償金も増額されると云ふ躍進途上にある産業朝鮮に嬉しいニュース——昭和八年度以來專賣局では一年間の煙草總賣上高を四千萬圓を突破すべく支局、販賣店を通じて活動をつゞけてゐたが依然として三千五六百萬圓を上らず、九年度は漸く三千九百萬圓あり、同局ではもう一息といふのでカード入り煙草、購入り煙草等を賣出し宣傳大に努めた結果、昨年十二月末日までの賣行は遂に待望の四千萬圓となり、今年三月までの十年度終りまでは四千五百萬圓に迫るであらうと同局では大喜び、この賣行増加は販賣の増收を必要としてをり、從つてそれだけ農村への賠償金がますといふので各地にある煙草耕作組合では今から非常な力瘤いれかたである、尙現在の煙草の賣行状況は依然としてマコー、喜の煙の格安煙草が第一位をしめてゐるが、その割からいへば兩者とも殆ど一割の増加で一方ピジヨンは四割、カイダ四割、稲暗増五割といつた調子でその嗜好は段々上級品へと移つてゐる

大京城府の納稅者 十五萬二千

京城府稅務課の調査による二月初旬現在の納稅者數は十萬五千五百卅六名であるが、近接郡部の編入に依る府稅納附者は戸別稅三萬二千四百十八名、地稅附加稅一萬千五百九十名、家屋稅千二百七十三名、營業稅八百九十名、特別營業稅百五十一名計四萬六千三百廿七名でこれに現在の府內納稅者を加へると十五萬千八百五十八名で、この中內地人は四萬四千八百卅六名である
府編入と共に第一部第二部特設府

全鮮水防團 百九に達す

水害防退のため昨年から全鮮各地に組織された水防團は二月上旬までに百九團體に達し團員は內地人九百四十七名朝鮮人五千六百五十四名、合計六千六百一名で全鮮各主要地には殆ど記入濟みの形となり新設はこれを以て一段落を告げたと見られるので今後は消防組と協力して內容の充實に努むることゝなつた

京城東郊の土幕移轉 貞陵里へ

京城東大門署管內には約二千六百戸の土幕民が散在、管內一部の京城府編入を目前に控へ、都市美觀上からも見苦しいばかりでなく、現在のやうに散在してゐては救濟策にも困難を生ずる外取締りにも色々と弊害があるので同署ではこれら土幕民全部を一定地に集團移住せしむべく關係者と打合せてゐたが、このほど京城府外貞陵里へ移住せしめる事に決定、近い內百八戸を移住せしめ漸次全部を移住せしめる事になつた

加藤寛治大將を歐米に派遣說

軍縮會議脫退の眞意を傳へ 親善關係促進のため

【東京電話】わが海軍では過般ロンドンで開かれた軍縮會議が我が方の『共通最大限設定』の提案が容れられざる爲遂に軍縮會議脫退となり、軍縮に關する無條約時代が到來することゝなつたゝめ、爾後の成行を注視しつゝあつたが、世界海軍國間では軍縮會議決裂の責任はわれにありとなすの論議が屢々聞かれる情勢に鑑み、陽春四月頃加藤寛治大將を英、米、佛、伊等の海軍國に派遣わが方の軍縮會議脫退の眞意を傳へると共に不脅威、不侵略の公明なる理想を徹底せしめ、併せて各國との親善關係の促進を計ることになつたと傳へられる
尙今回の加藤大將の渡歐は、わが南方政策の具體化が強調せられてゐる折柄、各方面から多大の注目をかけられてゐるとのことである

蔣氏のお聲がかりで 陳氏一時外遊か 財政部との反目緩和

【上海九日同盟】陳立夫氏を首腦とするCC團と財政部との反目は最近の農銀事件で表面化され、その後兩派の抗爭は激甚を極めてゐたが、最近に至り當の陳立夫氏がにはかに消極的態度をとるに至り一般から頗る注目されてゐる、即ち陳立夫氏が國民黨の大立物で、しかも行政院長蔣介石氏の智囊であることは周知の通りであるが、財政當局の政策に對する陳一派の峻烈な攻擊的態度から政府部內の空氣が極めて險惡化したので、蔣介石氏はこの事態緩和のため陳立夫氏に或種の忠告を試みたものと解され、或は陳氏自身息抜きのため一時外遊することになるのではないかとの說が專らである

石油專門委員會結論に到達

【ゼネヴァ八日同盟】石油專門委員會は目下石油斷交策に關する報告書の起草を急いでゐるが、委員會としては大要次の結論に到達したと解される
一、イタリー政府は八ケ月乃至十ケ月の使用にたへる石油を貯藏してゐる
一、對伊石油斷交實施に當つては今後三ケ月乃至四ケ月以內に適當な政治的手段を講ずる必要がある

紐育衣裳職工 ゼネスト決議

【ニューヨーク八日同盟】賃銀値上げ、就業時間短縮の要求に端を發したニューヨーク市における衣裳製造工場職工の爭議はます〱惡化しつゝあり、製造職工總同盟は八日の大會において滿場一致ゼネスト決行を決議した、ゼネスト決行期日は極秘に附されてゐるが十二日迄決行せぬ旨ラガーディア紙上で通告した

農村實體調査 滿洲國實業部が施行

【新京八日同盟】滿洲國實業部では全滿各地方の農村土地を觀る部落經濟の史的經過を究明し
一、土地開放の歷史
二、管理資本の蓄積行程
三、農業移民の流入と耕地の擴大
四、商業高利貸資本の部落經濟への支配性
五、大地主の都市商工業投資
六、人口の自然增加に基く土地の分散
の各項目を分析することによつて土地の集中と分散過程を社會經濟的に關係付けて滿洲國の農業政策樹立の基本調査たらしめる目的で本月十日頃より全滿に亘つて農村實體調査を開始することゝなつた同計畫は實業部臨時產業調査局第一班（農業部）の計畫により五ケ年計畫をもつて完了するもので本年は第三年目に相當し昨年の北滿中心より本年は南滿洲を中心に行はれ調査細目は十六項目に亘る徹底的な生活狀態調査で、各班（八名位を以て一班とする）を十一班に分ち七十日間に亘つて行はれるものである、なほ財政部よりも專門家が參加する豫定で同調査によつて實證的模範部落も選定されるのでこの農村實體調査は全滿各方面から期待されてゐる

附屬地外小學校 滿鐵の委任經營

【新京八日同盟】滿鐵附屬地外小學校七十九校の經營については過般來外務省、滿鐵並に滿洲國關係當局間に協議中であつたが經費總額二百三十五萬圓を以て滿鐵の委任經營とすることに決定し、左の如き割合を以て經費を負擔する事となつた
外務省六十三萬五千圓▲滿鐵六十三萬五千圓▲滿國及居留民會七十萬圓
而して不足額二十八萬圓は取あへず滿鐵が立替支拂とし明年度より實施することになつた

木下選手負傷

【ガルミッシュ・パルテンキルヘン八日同盟】我が木下選手は第三ラウンドにおいて轉倒後頭部を氷に打ちつけ裂傷出血したので直ちに應急手當を加へ、更にオリンピック病院に運んだが腦震盪までには行かず傷もスケートで負つたものでないから左程心配する程度ではない

朝鮮神宮奉納 琵琶演奏 紀元節の午後

筑前琵琶京城支部では十一日紀元の佳節朝鮮神宮廣場における府民奉祝式に引續き午後一時から同神宮拜殿にて宗家謹選新曲『神國の歌』を會員で奉納合奏する

警察功勞章 が物語る 決死の殊勳（4）

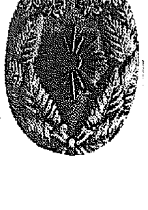
輝く警察官功勞章

受けた賊彈四つ あつ！親友の胸に賊の拳銃は迫れり 正に勇壯義烈護國の守神

慶尙北道盈德署長沙警察官駐在所勤務の寺川明德巡査は、いつもの如く受持區域の富興洞、長沙洞の巡邏を終り、午後五時頃駐在所に歸る途中、南宮面事務所の職員が轉ぶ樣に飛び附き
『寺川さん、大變ですよ、今駐在所にピストルを持つた兇漢が押し入り、村瀨さんと吳さんが血まみれになつて格鬪中です、早く行つて犯人を捕へて下さい村の人々も餘りの怖しさにたゞ慄へてゐる許りです』
思ひがけぬ變事を聞いた寺川巡査は宙を飛んで現場に馳付けた

◇

この事件は大正十二年六月九日午後五時十分に起つた盈德署始つて以來の大事件である、土着の村瀨巡査と吳巡査が駐在所で擧動不審の二名を取調中、二名の怪漢はポケットに忍ばせてゐた八連發のピストルを取り出し續けざまにぶつ放し、村瀨巡査の右大腿部と右上膊部に貫通銃創を、吳巡査に右下腿部に貫通銃創を負はせた不意の銃彈に重傷を受けた二巡査は夢中に犯人に組付き、血達磨となつて大格鬪を始めた、そこへ寺川巡査が飼つて來たのである

◇

寺川巡査が室內に一歩を踏み入れた瞬間、賊彈の洗禮を左手人差指に受けた、友人の危險を見た寺川巡査は傷にも屈せず、村瀨巡査に組付いてゐる賊に『こら！ピストルを離せ』と一喝浴せてピストルをもぎ取らんとしたが、死物狂ひの賊は寺川巡査の右大腿部と右膝關節部にまた〱貫通銃創の重傷を與へた、賊彈三發を受けた寺川巡査は咄嗟の間に『これはいかぬ、相手が精鋭な武器で抵抗する以上素手で逮捕することは無謀である
それに友人も自分も傷ついてゐるよしこうなつたら最後の非常手段をとるぞ』駐在所から約半町程ある自宅に轉びながら辿りピストルを口にくはへ、傷の苦痛を忍び、四ッ匍ひになつて駐在所に引き返した

◇

來て見れば一人の賊の姿が見えない、殘つた一人の賊は吳巡査の胸部に銃口を押し當て職棟の引金を引かんとしてゐる、あつ！友人の危機に直面して寺川巡査の銃彈は轟然と炸裂した、即死した賊を跳ね除けながら吳巡査は『有難う、金巡査がさつき應援に飼つて來たのでもう一人の賊は逃げ出した、金巡査は逮捕に向ひ、村瀨巡査も深傷を忍ばれて後を追擊した』と報告した、寺川巡査はさらに重傷のため銃聲を尋ねて追跡した

◇

途中で、深傷のため昏倒してゐる村瀨巡査を發見し、自分も三ケ所の傷部から流れ出る鮮血と疲勞に堪へ兼ね、その場にガックリと倒れた、護身用の武器を持たない金巡査の危險は刻々と迫つた
『寺川起て！お前が今こゝで倒れたら同僚の貴重な犧牲も水泡に歸し、兇惡極る犯人は悶ふまゝに惡事を働くぞ警察官の名譽のために起て！』と、責任感の強い寺川巡査は心の中に自問自答した、不死身の寺川巡査はじり〱と起きあがりピストルを固く握り締めて再び銃聲を頼りに壯烈極まる追跡が始まつた、警察官なればこそ、おゝ——斷腸

◇

約一時間に亘つて頑強に抵抗し暴れ廻る賊は、ピストルの殘彈を詰め替へ、寺川巡査に狙ひをつけて轟つた『しまつた！』と叫んで寺川巡査は倒れた、左腰關節部に擦い賊彈が當つたのだ四ッの彈を體に受けた寺川巡査はもう起きあがることは出來なかつた、寺川巡査を射殺したと思つた賊は再び金巡査を倒さんと銃口を向けた、寺川巡査は生きてゐた、同巡査の人差指に力がはいつた、治安を護る殉部の銃聲は兇賊の胸板を見事に射ち拔いた

◇

と壯烈な警官精神は金巡査に逮捕を浴せてゐる賊に肉薄した
死生の巷に立つて用意周到、靈猛精神を實踐した寺川巡査の功績に對し時の齋藤總督、丸山警務局長は感激して、大正十三年十月二十日功勞記章を授與したが、惜しく寺川巡査は身に受けた賊彈四發が原因して翌年七月三日に他界、故鄕高知縣香美郡東川村で靜かに眠つてゐるが、巡査の英靈は永久に半島治安を護るであらう

メヌマポマード

頭皮が乾燥するとフケを生じます！

美髮にフケは有害です
洗髮の後は、メヌマを
頭皮に擦り込み潤ひを
お與へ下さい！
これは、フケを自然に
制へる效果的美髮法！

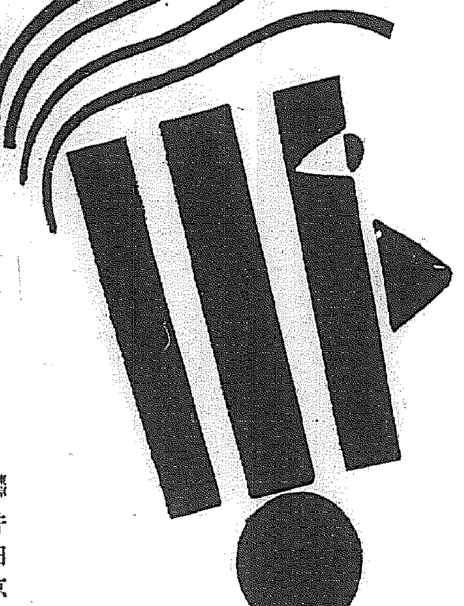

イヤに粘らず・芳香美妙
キザに光らす・洗髮容易

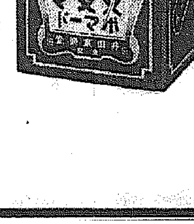

定價 特大瓶 一・二〇 大瓶 ・七〇 小瓶 ・五〇 新小瓶 ・五〇

東京 大阪 井田京榮堂

MP—13

オマケガツイテ、面白クテ、タメニナル中央兒童雜誌
セウガクウ 一年倶樂部
豫約せよ

天光軒滿月 大熱演
文藝大浪曲 父歸る 菊池寛原作（四枚組）
文藝大浪曲 再び歸る父 「父歸る」完結編（二枚組）
文藝大浪曲 母 全篇（四枚組）
軍事大浪曲 噫！肉彈（三枚組）
タイヘイレコード

ふぐちり かよせなべ 水たき
南山町 松園

英數國漢地歷 思索がまとまらぬ 豫定通り進まぬ 覺えにくい コンナ時にはすぐ
ノーシン をのまれよ◇頭腦の疲勞は恢復し頭重や腰痛や憂鬱は消え失せて勉强が
愉快 に進む◇試驗期には最も好適な藥劑◇どこの藥店にもあり

此の一本で
流感を警戒せよ
いざ、發熱と云ふ時
手遅れぬ工作に……
世界五十余ケ國に進出し
京城醫科大學・昭五會御指定
仁丹型体温計
▲平形五號 一圓四十錢
▲棒狀十三號 一圓五十五錢
圖中體溫計は仁丹と半棟の仁丹體溫計の本舖・森下博藥房

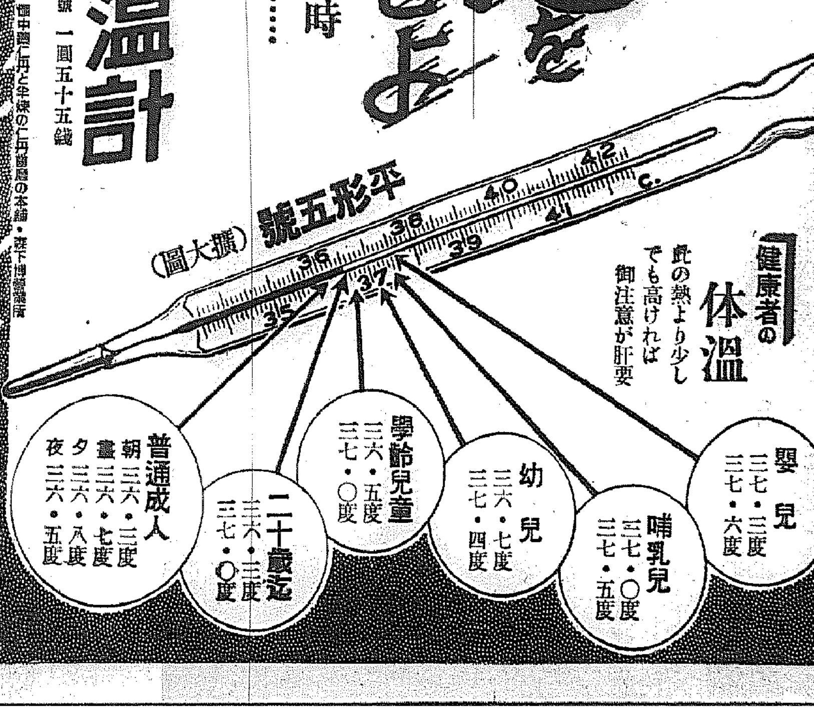

本紙一萬號記念三千圓懸賞一等當選　新興キネマ上演映畫

人生謳歌（58）

森岡多作　寺本忠雄畫

二つの接吻（三）

『今のは、もう一度やりなほしです。皆も言つてるのですが、抱きかたも、抱かれかたも、まるでなつてませんよ。ルイ子は失神してゐるのですよ。それだのに貴女は三枚君の首ッ玉に手をかけたちやありませんか。失神してる者なら、仰向けに首を垂れて、兩手からも兩足からも力を拔いて、だらりとぶらさげてゐなくちや駄目ですよ。兎に角、もう一度やりなほして下さい。』

『私、幾らでもやりなほしてよ。三枚さんだつたら岩壁でゐらつしやるから、迚も抱かれ心地がいゝのですもの……三枚さん！私！此れで思つてらつしたより、肉感的でせう』

萬里子は健次の肩に、其の柔かい頸を乘せかけるやうにして、うつとりと彼の顔を見た。

健はすつかり意地をかまへて、二人の演技を何度もやりなほさせた。

『此れは酷いちや駄目だ。今度は三枚君背負つてみてくれ給へ。片手を持つて邪慳に劍突に擲ぐのだ。それが自然だ。そんな危急な場合、抱いたりなんかしちやゐないよ。』

『そんな無茶なこと、私　ないわよ』

萬里子は駄々をこねた。

『兎に角、やつてみて下さい。』

健次は蹌踉走りよつて、萬里子の片手を掴んで背負つた。と瞬間、萬里子は自分で勝手に跳び乘つた。そのため背負はれかたが幾分高くなつた。

『はつはつはゝゝゝ、それぢや、まるで女干鰯を背負つた奴隷つて形だ。』

蹌踉き走り行く健次の背後に嘲笑を浴びせかけた。

『はつはつはゝゝゝ、奴隷はよかつたね。』

『奴隷……』

『全く奴隷だ。』

皆がどつと笑つた。健次の全身の血が、嚇つと沸騰つた。

『三枚さん！今奴隷と言つたわね！』

『奴隷は失敬だ。』

『だつて、貴郎、私の奴隷になつて下さるのでせう！』

『ど……どうしてです。』

健次は萬里子のルーよへ駈け込みながら呶鳴つた。

『だつて、貴郎も、香代子さんから既酸は駄目だつてこと訊いてらつしやるのでせう。それだのに、私をこんなに背負つたりしてゐらつしやるぢやありませんか……』

『なんですつて？』

唖咤、激怒に戦く健次の右手が、彼の首筋に密付いてゐる、萬里子の二の腕の付け根に向つて銜ひ上つた。と、左手で其の手首をぐつと摑み、突き當りの壁面をくるりと廻つた瞬間、いきなりモザイク模様の絨氈の上に、濕手拭で叩きつけるやうに、ぴつしやりと萬里子へ背負投げを喰はせた。

唖咤、悔いと激情が一時に起つた。併し彼は夢中で其の上へ斜にのしかかると、兩手を泳がせて、萬里子のドレスの襟を縫と攫んだ。(締めつけやうか、ひつぼたからうか)重心を失つた健次の脊へは、怒りの坩堝の中でよろめいた。が其の時素晴らしい魅惑さで投げつけられた萬里子の兩腕が、健次の首へ蛇に下から絡さつくと、異様に緊張した陶酔的な萬里子の顔が、健次のすぐ眼の先に恐ろしく接近した。と、火のやうな唇が、健次の唇に吸ひ付いた。

瞬間、全部宮の高鳴りの中に、全意識が埋沒した。環境も、世界も、何物もなかつた。一秒――二秒――五秒――十秒――。

10DK

十日番組（月曜日）

第一放送

午前七時一分（東）英語講座（二ノ一）　アール・ビー・イストレーキ
同七時三〇分（京）朝の修養　日本書紀抄（一）　中村　宣勝
同七時五一分（東）ラヂオ體操
同八時一〇分　今日の天氣豫報
同九時（東）家庭メモ
同九時一〇分　氣象通報（釜山）
同九時一五分　氣象通報　料理獻立
同一〇時三〇分（東）耳の時間　神經質の兒童を持つ家庭へ　齋藤　玉男
正午（東）時報　日用品値段　魚市値段　鮮
午後零時五分（東）歌謡曲　一、戀の振袖（三門）二、異郷の空に（三門）三、今宵いづこに（永田）四、巴里の夢（永田）五、淺間戀しや（三門）六、天龍二十五里（三門）七、つくしんぼ小山（永田）八、鋏とメロン（永田）九、花の日本（三門）一〇、躍進日本（永田）　永田絃次郎　三門順子　伴奏　キングヴアイオレツト合唱團　指揮　大村　能章
同零時四〇分　ニュース
同二時（東）若い奥さん方へ（四）食物と健康　醫學博士　藤巻　良知
同三時一五分　家庭の時間（釜山）兒童の趣味に就て（朝鮮語）　金　午男
同三時四〇分（東）氣象通報
同四時　ニュース（氣象通報、釜山）
同六時　マンドリン合奏　一、マンドリナータ　クローゼ作　二、マルサラミアー　カラベグリオス作　三、スペイン幻想曲　レデギエリ作　四、慰樂曲　マチヨツキ作　五、村の祭典　ジユリアン作　京城高西マンドリン・クラブ　指揮　藤井　隆
同六時二〇分（東）コドモの新聞　讀賣五十二
同六時二五分（東）基礎英語講座（十）　岡倉由三郎
同六時五五分（東）カレンドトピツクス
同七時　ニュース　天氣見込　職業紹介
同七時三〇分（東）講演　放射線の醫學への應用　板倉　三良
同八時（釜）音曲漫才　釜山劇場より　巴家　寅子　巴家　寅奴
同八時三〇分（大）二人漫談　朝から夜中まで　秋田實作　神田千鶴子　堤　眞佐子
同八時五〇分（大）義太夫　花上野譽碑（志渡寺の段）　淨瑠璃　竹本錣太夫　三味線　豐澤　龍助
同九時三〇分（東）時報　ニュース　氣象通報　翌日の番組　ニュース再放送

第二放送

同零時　ニュース（朝鮮語釜山）
同零時五分　映畫物語　李　承雨
同三時一五分　家庭の時間　金　午男
同六時　童話　全　尚鎭
同六時二五分　經濟解説　韓　昇寅
同七時三〇分　講演　鄭　光鉉
同八時　舞台劇　東洋劇場より
同九時　歌詞　崔　貞子

十一日きゝ物

紀元節

同九時三〇分（東）奉祝唱歌紀元節唱歌　君が代　女子放送合唱團
同一〇時（東）建國祭式典實況　上野動物園前廣場より中繼
午後零時五分（東）雅樂　宮内省樂部員
同一時　京城女子中等學校音樂會　實況（第二放送）京城府民館より中繼
同一時一〇分（東）能　第一鉢木　觀世會能樂堂より中繼　野口兼資外
同二時一〇分（大）ラグビー中繼　ニユージーランド對全日本選拔　甲子園グラウンドより中繼
同六時（大）コドモ日本史（第二回）神武天皇御即位　大和國史館研究會
同六時二五分（東）記念講演
同七時三〇分　講演　現下の狀勢に鑑み勤儉貯蓄を奬む　遞信局長　井上　清

建國の夕

同八時（京）箏曲　吹けよ神風　大谷　鶴枝
同八時三〇分（大）箏と管絃樂　大阪桃谷演奏所より中繼　太田綾子外
同八時五〇分（東）ラヂオドラマ　金鵄　市川猿之助外

歌謡曲　晝零時五分

永田絃次郎　三門順子
伴奏　キングヴアイオレツト合唱團　指揮　大村　能章

一、戀の振袖（三門）

酒井　東輔作詞　大村　能章作曲

〽思ひ切る夜は薄月の、かげにほのかな沈丁花、涙のあとも振袖にしみじみと、娘ごゝろの、あゝせつなさは

〽知らないうちにあきらめて、生きた人形のにが笑ひ、情は義理に勝てぬもの、月あかり、くもる涙の、あゝせつなさは

〽波にくづるゝ砂の塔、いつそあなたが無いならば、戀といふ字は知らぬもの、春の宵、身にしむ風の、あゝせつなさは

二、異郷の空に（三門）

横山　青蛾作詞　細川　潤一作曲

〽國を出るときよろづの神に、立てた誓が、伊達ぢやろか、國のためとて、滿洲の野邊に、かねて覺悟は、野晒しよ

〽赤い夕陽が、胡沙吹く風が、なんで今さら、かなしかろ、大和ごゝろは、男の意氣よ、彈丸吹雪も、なんのその

〽燃える心は、祖國のために、花と散る日を、願ふまで、さつき散れ散れ、晴がましくも、この身、花なら男なら

三、今宵いづこに（永田）

萩村　仙介作詞　佐藤　長助作曲

〽今宵美はしの宵、君よ、何處に在るや、紅き薔薇の想ひを、そよ風につたへてよ

〽星はゆらぎ、我が胸はたぎる、あゝ君いづこ、呼べど聲なし

〽今宵、美はしの宵、君よ、何處に眠る、白き夢の囁きを、そよ風につたへてよ

四、巴里の夢（永田）

サトウハチロー作詞　田村しげる作曲

〽夢のワルツを聞いたのも、マロニエ咲く巴里の街、夜のブルース唄ふのも、同じ巴里の窓の中

〽細い煙草のうすけむり、流れる顆のわが姿、こちらへこちらへて誘いてくる、嘆くこゝろの雅愁

〽嵐に追られ二人して、落葉の下を歩みしも、いまははかなく消え去りて、胸にかすかな追憶

五、淺間戀しや（三門）

岡田　千秋作詞　田村しげる作曲

〽旅の夢だと別れてきたが、遠くはなれりや想ひ出す、淺間戀しや、いとしい女の、熱い情が忘られぬ

〽咲いてしぼんだはかない花か、いとし淺野の糸すゝき、淺間はるかに三筋のけむり、識役旅寢の夢に見る

六、天龍二十五里（三門）

角田　重勝作詞　大村　能章作曲

〽ハアー諏訪湖ナ、諏訪湖流れて伊那の谷ヨ、越えてなつかし天龍川、セッセセノセノ、ヨイトセノセ

〽ハアー訣れナ、訣れ惜しさが雨にヨ、なつて旅衆の、いとし旅衆の笠ぬらす、セッセセノセノ、ヨイトセノセ

七、つくしんぼ小山（永田）

鍋木　碧作詞　佐藤　長助作曲

〽つくしんぼ小山ねむいねむい小山、お猿さんのお馬車が、おひるに通る、お馬車の馬も、ねむがつてこまる、青い青い小山、つくしんぼ小山

〽つくしんぼ小山、まるい小山、お猿さんのお馬車が、かげろうの中を、お馬車の御者も、ねむがつてこまる、ねむいねむい小山、つくしんぼ小山

八、鋏とメロン（永田）

片平　靖人作詞　佐藤　長助作曲

〽お花畑けの夜露にぬれて、誰が忘れた花切る鋏、今朝は地べたに蟻子がよつて、なにかほそぼそ話してゐる

〽お花畑けの夜露にぬれて、誰がおいたか小瓶のメロン、今朝は地蟲を蟻子が這つて、とても欲しいと話をしてる

九、花の日本（三門）

西岡　水朗作詞　大村　能章作曲

〽若のエー日本へ、東から明けて、空へよろこびあげ雲雀

〽バラリとひらくは紅日傘、トントとひらくはお手拍子、ササうらゝかな　（以下同じ）

〽あの娘エー年ごろ花なら見頃、笑ふ笑くぼの、さくら色

〽御代のエー榮えを幾千代かけて、いつも日本は春景色

十、躍進日本（永田）

松本　一晴作詞　佐藤　長助作曲

〽行け行け日本三千年の、光輝は燦たり、理想を高く、日の丸かざして心を一に、躍進躍進明和の榮え

〽行け行け日本亞細亞の天地、草木の末にも恩を垂れて、明けよ樂土を力の限り、躍進躍進我等の務め

〽行け行け日本世界の涯に、照さぬ隈なく皇の道を、何かは恐れん九千餘萬、躍進躍進いざいざさらば

朝鮮郵船定期出帆

◎北鮮新潟連絡船
△印ハ船客扱リ
慶安丸、重噸三、〇三〇噸　定員特等三十二名、普通五十名

雄基	三ノ日	午前六時發
羅津	三ノ日	午前八時着　午前九時發
清津	三ノ日	正午十二時着　午後五時發
新潟	五ノ日	正午十二時着
新潟	七ノ日	午前十一時發
清津	九ノ日	午前八時着　午前十時發
羅津	九ノ日	午後二時着　午後五時發
雄基	九ノ日	午後七時着

北鮮横濱直行　東京─阪神─關門コース
△太海丸　羅津元日　雄基元日　清津二日
北鮮東京行　釜山─關門─大阪─名古屋─清水─横濱寄港
喜美丸　雄基三日　清津三日　元山六日　關門─名古屋─横濱─清水寄港
○急行船
△長壽山丸　雄基十六日　清津十六日　元山十七日　關門─大阪─名古屋─清水─横濱寄港
西鮮東京行
△江原丸　仁川十日　群山十一日　木浦十二日
△咸鏡丸　仁川二十日　群山二十二日　木浦二十三日
北鮮名古屋行　釜山─博多─關門─阪神寄港
（臨東運輸部御用船）
立神丸　雄基十五日　清津十六日　元山十八日
北鮮大阪行　釜山─博多─關門─神戸寄港
清津丸　雄基九日　清津十日　元山十一日
△佐賀丸　雄基二十日　清津二十一日　元山二十三日
西鮮大阪行
○南部線　釜山─關門─神戸寄港
慶州丸　仁川七日　群山八日　木浦九日
漢城丸　仁川十七日　群山十八日　木浦十九日
○北部線　博多直行─神戸寄港
鎭南浦丸　日　仁川　日　群山　日
新義州丸　日鎭南浦　日　仁川　日
敦賀行　新舞鶴─舞鶴─宮津─境
長白山丸　延長　雄基　日　清津八日　元山十日
鹿兒島、三角行　釜山─博多─長崎寄港
大連丸　仁川六日　群山七日　木浦十日
○博多直行船　長崎寄港
櫻島丸　大連八日　仁川十二日
西鮮清津行
平安丸　仁川十日鎭南浦　日釜山
北鮮上海、青島行
平安丸　清津十六日　釜山二十日
上海行　青島經由─群山─木浦　臨航寄港
仁川　日鎭南浦　日釜山　日
青島行　芝罘─大連寄港
會寧丸　仁川十三日鎭南浦　日
△大連行
大連丸　仁川十一日鎭南浦　日
鍋江丸　仁川九日鎭南浦　日
浦鹽行
清津丸　元山元日　清津元日　雄基一日
△乘船賃金低拂船中食事付
△左ノ外臨時臨時船ヲ配給シ船腹ノ潤澤ヲ取計ヒ居リマス

日本郵船定期出帆
歐洲行　箱根丸　横濱二月十六日　神戸二月二十日　門司二月二十二日
桑港行　秩父丸　横濱二月十二日　神戸二月十四日
濠洲行　北野丸　横濱二月十四日　神戸二月十七日　長崎二月十七日

京城南大門通り五ノ一
朝鮮郵船株式會社
代表電話（2）本局四一九五番
釜山支店　大橋通
元山支店　海岸町　電話長一三四番
仁川出張所　港町　電話長三五一番
北鮮出張員　清津府北星町　電話長一八番　朝鮮運送會社
京城代理店　電話（2）本局五一一番　朝鮮運送會社
鎭南浦代理店　西鮮商工會社
仁川代理店　朝鮮運送會社
群山代理店　群山海運會社
木浦代理店　朝鮮運送會社
釜山代理店　大池回漕店
元山代理店　朝鮮運送支店
城津代理店　朝鮮運送支店
清津代理店
羅津代理店
雄基代理店　國際運輸支店

朝鮮郵船定期出帆
乘客賃金低廉船中食事付
△印船客御斷り
東京行　江原丸　二月十四日　關門、名古屋、清水、横濱、東京
大阪行　漢城丸　二月十七日　下關、神戸、大阪
◎急行船　仁川ヨリ博多直行　阪神行客並貨物優美快速船三千五百噸級
漢江丸　二月廿六日

近海郵船仁川出帆
大連行　大連丸　二月十八日　三角行、長崎、鹿兒島
大連直行　大連丸　二月十二日
上海行　釜山、上海、仁川、青島
平安丸　二月九日
青島行　芝罘、大連、青島、仁川
會寧丸　二月十四日
鎭南浦行　鎭南浦、大連、高雄行
元明丸　二月十三日
岩手丸　二月廿六日

沿岸航路出帆
海州行　毎日出帆
（臨時延坪島寄港）
古群山行　毎月六回
（龍湖島、蘇江、大青島寄港）
仙鶴丸　毎日出帆
（鎭津、富里浦寄港）
堅浦行　毎日出帆
（天宜、三吉里、大湖芝寄港）
日本近海郵船株式會社代理店
朝鮮汽船株式會社代理店
大連汽船株式會社代理店
海州運輸

朝鮮運送株式會社
仁川支店回漕部
電話一〇番五五九番
沿岸部電話一八〇　一七四番

大阪商船定期出帆
◎内鮮連絡優秀客船
北鮮門司阪神急行

新造船洛東丸就航
同丸　清津午前十時發　雄基翌日　同日　門司着　翌々日午前十時着
洛東丸　二月七日
大同丸　二月十一日
鮮昌丸　二月廿一日
武海丸　三月一日
北鮮臺灣行
河南丸　清津發　二月九日
慶運丸　清津、雄基、城津、興南
　　博多、長崎、鹿兒島、基隆、高雄行
大連内地直行　日滿連絡毎日發
朝鐵、滿鐵ト連繫ニ於テ船車連絡
切符發賣
大連發午前十時　門司着翌々日午前一時　神戸着翌朝

	大連	門司	神戸
吉林丸	二月元日	二月十日	二月十三日
熱河丸	二月十一日	二月十二日	二月十三日
うすり丸	二月十二日	二月十三日	二月十四日
うらる丸	二月十三日	二月十四日	二月十五日
扶桑丸	二月十五日	二月十七日	二月十八日
はるびん丸	二月十六日	二月十八日	二月十九日
ばいかる丸	二月十九日	二月二十一日	二月二十二日
あめりか丸	二月二十日	二月二十二日	二月二十三日
しやとる丸	二月二十二日	二月二十四日	二月二十五日
たこま丸	二月二十五日	二月二十七日	二月二十八日

門司基隆直行　内臺連絡船　毎五日目發
蓬萊丸　門司發正午　二月十三日
高千穗丸　二月十八日
瑞穗丸　二月廿三日
（基隆着翌々日午後一時）
門司より神戸行大型船便多數あり
詳細は左記へ御問合下さい
（案内書進呈）
京城府南大門通三丁目一〇六

大阪商船株式會社
東京火災四階
京城出張所
電話本局長一八〇三〇番
鮮内代理店・案内所
清津　雄基　羅津
國際運輸會社
仁川　慶田組
釜山　釜山商船組
ジヤパンツーリストビユーロー
案内所　京城三越、中元、安東大和

朝鮮汽船出帆廣告
釜山出帆
馬山行（急行）毎日　午前八時半　午前九時半
麗水行（急行）毎日　午前十時　午後八時　午後一時
木浦行　各港寄港　毎日午後一時
元山行　隔日午後五時出帆
境行　一月　日
鬱陵島行　一月中出帆
江口行　一日六日十五日廿日廿九日　日夜半十二時出帆
木浦出帆
釜山行　各港寄港　毎日午後八時
濟州行直航線　寄數日午後七時
濟州島行廻線　西廻り　二六日十二日廿日廿一日
　東廻り　十六日二六日廿日

尼崎汽船出帆
△阪神　伏見丸　二月五日

阿波共同汽船出帆
威海衛、芝罘、大連行
利通號　二月四日　日午前時入港　日午後時出港
威海衛、芝罘、大連行
第三共同丸　二月六日　二月九日　日午後時入港　日午前時出港
鎭南浦、大連、天津行
長山丸　二月　日午前時入港　日午後時出港
（鎭南浦通過ノ事アリ　天津ハ濟南船運ニ順ヒ）
◆朝鮮鐵道局主要驛ニテ乘客並ニ連絡運貨物取扱仕候
乘客切符發賣所　京城三越支店内
ジヤパンツーリストビユーロー案内
仁川海岸町
代理店　野口商會
電話二四番・一七三番

△阪神　神代丸　二月八日
△阪神　正生丸　二月
△阪神　大東丸　二月七日
△阪神　百福丸　二月十日
△阪神　玉榮丸　二月　日
仁川府海岸町
合名會社尼崎汽船部代理店
高杉商店回漕部
電話一〇三〇番
（出帆係専用）

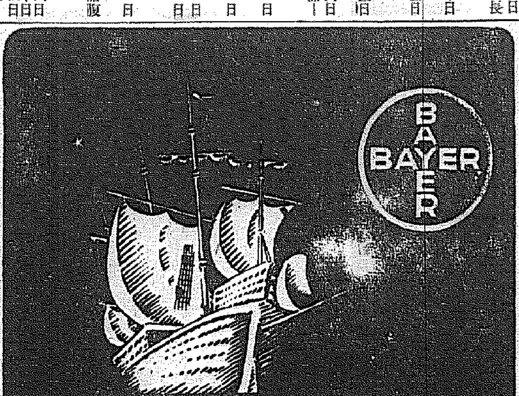

アダリン錠

ADALIN

神經衰弱治療　理想的催眠鎭靜劑

アダリンの卓越せる長所は催眠鎭靜作用の頗る迅速顯著なるに拘らず全然無害、不快副作用を缺如せること、從つて翌朝覺醒後の氣分爽快なること、頭内朦朧、頭重、若しくは倦怠等を催すことなきは同種製劑中の白眉たり。

發明者　各地藥店に販賣

神經衰弱、不眠症、心悸亢進症、就眠困難、精神亢奮、不安焦燥、ヒステリー、船車暈豫防

覺醒後の爽快は理想的催眠鎭靜劑アダリンに依つて完し

（〇・一）一〇錠入　（〃）三〇錠入

獨逸バイエル製

Bayer

バイエル藥品合名會社
神戸郵便局私書函一〇一番
AD. 235

●受驗生必携●
受驗日などよく頭が痛んだりイライラしたりするものですそんな時すぐ
ノーシン
をのめば頭はハツキリと爽快になり氣も落ちついて實力を充分に發揮することができます

髪洗ひ
花王シャンプー

冬もほがらか‥

花王シャンプーで御洗髪なら
簡單に洗へて　おちとぢれることなく
お髪の艶を生かします

日本髪なら一回分　洋髪・少女方なら二回分　一個五錢

東京・花王石鹸株式會社長瀬商會・大阪